



Αναρτητέα στο διαδίκτυο ΑΔΑ:

ΕΛΛΗΝΙΚΗ ΔΗΜΟΚΡΑΤΙΑ  
ΥΠΟΥΡΓΕΙΟ ΠΕΡΙΒΑΛΛΟΝΤΟΣ, ΕΝΕΡΓΕΙΑΣ  
ΚΑΙ ΚΛΙΜΑΤΙΚΗΣ ΑΛΛΑΓΗΣ  
ΕΙΔΙΚΗ ΓΡΑΜΜΑΤΕΙΑ ΔΑΣΩΝ  
ΓΕΝΙΚΗ ΔΙΕΥΘΥΝΣΗ ΑΝΑΠΤΥΞΗΣ  
ΚΑΙ ΠΡΟΣΤΑΣΙΑΣ ΔΑΣΩΝ & Φ. Π.  
ΔΙΕΥΘΥΝΣΗ ΔΙΣΘΗΤΙΚΩΝ ΔΑΣΩΝ,  
ΔΡΥΜΩΝ ΚΑΙ ΘΗΡΑΣ  
ΤΜΗΜΑ ΔΙΕΘΝΩΝ ΣΥΜΒΑΣΕΩΝ  
(Κεντρική Διαχειριστική Αρχή CITES)

ΑΘΗΝΑ, 02 – 10 - 2014

ΑΡΙΘ. ΠΡΩΤ.: 115316/2729

ΠΡΟΣ: Επιστημονική Αρχή CITES

ΚΟΙΝ.: Όπως ο Π.Κ.

Διεύθυνση: Χαλκοκονδύλη 31  
Ταχ.Κώδικας: 10164 ΑΘΗΝΑ  
Πληροφορίες: Ζ. Πρωϊμάκης  
Τηλέφωνο: 210 212 4568  
Fax. No.: 210 5242663  
E-mails: [z.proimakis@prv.ypeka.gr](mailto:z.proimakis@prv.ypeka.gr) , [xa31u054@minagric.gr](mailto:xa31u054@minagric.gr)  
Web site: [www.ypeka.gr](http://www.ypeka.gr) (ΔΑΣΗ / ΕΦΑΡΜΟΓΗ ΣΥΜΒΑΣΗΣ CITES)

### ΘΕΜΑ: Κατευθυντήριες Οδηγίες για τις Επιστημονικές Αρχές CITES

- ΣΧΕΤ.:** α) Το ισχύον Θεσμικό Πλαίσιο εφαρμογής της Σύμβασης CITES στη Χώρα μας και ιδίως:
1. Ο Ν. **2055/1992** «Κύρωση Σύμβασης διεθνούς εμπορίας ειδών της άγριας πανίδας και χλωρίδας που κινδυνεύουν να εξαφανισθούν με τα Παραρτήματα I και II αυτής» (ΦΕΚ 105/τ.Α' /30-06-1992).
  2. Ο **ΚΑΝΟΝΙΣΜΟΣ (ΕΚ) αριθ. 338/97** ΤΟΥ ΣΥΜΒΟΥΛΙΟΥ της 9<sup>ης</sup> Δεκεμβρίου 1996 «για την προστασία των ειδών άγριας πανίδας και χλωρίδας με τον έλεγχο του εμπορίου τους», **όπως τροποποιήθηκε με τον ΚΑΝΟΝΙΣΜΟ (ΕΚ) αριθ. 398/2009** ΤΟΥ ΕΥΡΩΠΑΪΚΟΥ ΚΟΙΝΟΒΟΥΛΙΟΥ ΚΑΙ ΤΟΥ ΣΥΜΒΟΥΛΙΟΥ της 23<sup>ης</sup> Απριλίου 2009 «περί τροποποίησης του κανονισμού (ΕΚ) αριθ. 338/97 του Συμβουλίου για την προστασία των ειδών άγριας πανίδας και χλωρίδας με τον έλεγχο του εμπορίου τους όσον αφορά τις εκτελεστικές αρμοδιότητες που ανατίθενται στην Επιτροπή».
  3. Ο **ΚΑΝΟΝΙΣΜΟΣ (ΕΚ) αριθ. 865/2006** της ΕΠΙΤΡΟΠΗΣ, της 4ης Μαΐου 2006 «για τη θέσπιση λεπτομερών κανόνων εφαρμογής του κανονισμού (ΕΚ) αριθ. 338/97 του Συμβουλίου για την προστασία των ειδών άγριας πανίδας και χλωρίδας με τον έλεγχο του εμπορίου τους» (L 166/19-06-2006), **όπως τροποποιήθηκε με τον ΚΑΝΟΝΙΣΜΟ (ΕΚ) αριθ. 100/2008** της ΕΠΙΤΡΟΠΗΣ, της 4ης Φεβρουαρίου 2008 «για τροποποίηση, όσον αφορά τις συλλογές δειγμάτων και ορισμένες διατυπώσεις σχετικά με το εμπόριο των ειδών άγριας πανίδας και χλωρίδας, του κανονισμού (ΕΚ) αριθ. 865/2006 για τη θέσπιση λεπτομερών κανόνων εφαρμογής του κανονισμού (ΕΚ) αριθ. 338/97 του Συμβουλίου» (L 31/05-02-2008), **τον ΚΑΝΟΝΙΣΜΟ (ΕΕ) αριθ. 791/2012** ΤΗΣ ΕΠΙΤΡΟΠΗΣ, της 23<sup>ης</sup> Αυγούστου 2012 για τροποποίηση, όσον αφορά ορισμένες διατάξεις σχετικά με το εμπόριο ειδών άγριας πανίδας και χλωρίδας, του κανονισμού (ΕΚ) αριθ. 865/2006 για τη θέσπιση λεπτομερών κανόνων εφαρμογής του κανονισμού (ΕΚ) αριθ. 338/97 του Συμβουλίου, **και τον ΕΚΤΕΛΕΣΤΙΚΟ ΚΑΝΟΝΙΣΜΟ (ΕΕ) αριθ. 792/2012** ΤΗΣ ΕΠΙΤΡΟΠΗΣ, της 23<sup>ης</sup> Αυγούστου 2012 σχετικά με τη θέσπιση κανόνων σχεδιασμού των αδειών, πιστοποιητικών και άλλων εγγράφων που προβλέπονται στον κανονισμό (ΕΚ) αριθ. 338/97 για την προστασία των ειδών άγριας πανίδας και χλωρίδας με τον έλεγχο του εμπορίου τους και με την τροποποίηση του κανονισμού (ΕΚ) αριθ. 865/2006 της Επιτροπής.

4. Η αριθ. **125188/246/22-01-2013 Κοινή Απόφαση (ΚΥΑ)** των Υπουργών: Ανάπτυξης, Ανταγωνιστικότητας, Υποδομών, Μεταφορών και Δικτύων και Περιβάλλοντος, Ενέργειας και Κλιματικής Αλλαγής «*Εμπορία των ειδών της άγριας πανίδας και της αυτοφυσούς χλωρίδας*» (ΦΕΚ 285/τ. Β'13-02-2013).
5. Η αριθ. **104023/33/02-05-2014 απόφαση** Αναπληρωτή Υπουργού Περιβάλλοντος, Ενέργειας και Κλιματικής Αλλαγής (ΦΕΚ 330/τ.Υ.Ο.Δ.Δ./06-06-2014) «*Επανασύσταση και ορισμός μελών της Επιστημονικής Επιτροπής Εμπορίας Ειδών Αυτοφυσούς Χλωρίδας και Άγριας Πανίδας (Επιστημονική Αρχή CITES) σε εφαρμογή του Εθνικού και Κοινοτικού Δικαίου*».
- β) Η αριθ. 84706/29/04-01-2008 εγκύκλιός μας «*Επικοινωνία των Διαχειριστικών Αρχών CITES με αρμόδια Διεθνή, Κοινοτικά, Άλλων Κρατών Μερών και Εθνικά όργανα*».
- γ) Η αριθ. 222244/3481/22-11-2011 εγκύκλιός μας «*Υπενθύμιση της προϋπόθεσης να έχει γνωμοδοτήσει η Επιστημονική Αρχή CITES πριν από την έκδοση από τις Διαχειριστικές Αρχές CITES οποιασδήποτε άδειας εισαγωγής, εξαγωγής ή πιστοποιητικού ενδοκοινοτικής διακίνησης κ.λπ. δειγμάτων ειδών CITES*» (ΑΔΑ: 457Ε0-ΘΨ6).
- δ) Η διαβιβασθείσα, με το από 26-09-2014 ηλεκτρονικό μήνυμα της Ευρωπαϊκής Επιτροπής, «*Τελική έκδοση των Κατευθυντήριων Οδηγιών των Επιστημονικών Αρχών*», που επικυρώθηκαν κατά την 69<sup>η</sup> σύνοδο της ΟΕΕ (SRG69).

Συνέχεια στα ανωτέρω σχετικά, σας στέλνουμε επισυναπτόμενες στο παρόν *Κατευθυντήριες Οδηγίες για τις Επιστημονικές Αρχές CITES* των κρατών μελών της Ευρωπαϊκής Ένωσης (μεταφρασμένες από μας στην ελληνική), που επικυρώθηκαν κατά την 69<sup>η</sup> σύνοδο της Ομάδας Επιστημονικής Εξέτασης (ΟΕΕ), προς ενιαία άσκηση των αρμοδιοτήτων των εν λόγω αρχών.

Η εν λόγω έκδοση τιτλοφορείται: «**ΑΡΜΟΔΙΟΤΗΤΕΣ ΤΩΝ ΕΠΙΣΤΗΜΟΝΙΚΩΝ ΑΡΧΩΝ CITES ΚΑΙ ΤΗΣ ΟΜΑΔΑΣ ΕΠΙΣΤΗΜΟΝΙΚΗΣ ΕΞΕΤΑΣΗΣ ΒΑΣΕΙ ΤΩΝ ΚΑΝΟΝΙΣΜΩΝ (ΕΚ) αριθ. 338/97 ΚΑΙ (ΕΚ) αριθ. 865/2006**» και περιλαμβάνει: τρισέλιδο κατάλογο με την απαρίθμηση των αρμοδιοτήτων σε αντιστοιχία με την διάταξη που τις προβλέπει, καθώς και δέκα επισυναπτόμενα όπου αναπτύσσονται οι κατευθυντήριες οδηγίες προς τις Επιστημονικές Αρχές για κάθε μια επιμέρους αρμοδιότητα.

**Ο ΠΡΟΪΣΤΑΜΕΝΟΣ ΤΗΣ Δ/ΝΣΗΣ α.α.**

**ΔΗΜΗΤΡΙΟΣ ΓΕΡΜΑΝΟΣ**

**ΠΙΝΑΚΑΣ ΚΟΙΝΟΠΟΙΗΣΗΣ****ΠΕΡΙΦΕΡΕΙΑΚΕΣ ΔΙΑΧΕΙΡΙΣΤΙΚΕΣ ΑΡΧΕΣ CITES:**

- |   |  |  |
|---|--|--|
| 1 | ΑΠΟΚΕΝΤΡΩΜΕΝΗ ΔΙΟΙΚΗΣΗ ΑΤΤΙΚΗΣ<br>ΓΕΝΙΚΗ Δ/ΝΣΗ ΔΑΣΩΝ ΚΑΙ ΑΓΡΟΤΙΚΩΝ ΥΠΟΘΕΣΕΩΝ<br>Δ/ΝΣΗ ΣΥΝΤΟΝΙΣΜΟΥ ΚΑΙ ΕΠΙΘΕΩΡΗΣΗΣ ΔΑΣΩΝ<br>ΤΜΗΜΑ ΠΡΟΣΤΑΣΙΑΣ ΔΑΣΩΝ ΚΑΙ ΔΑΣΙΚΩΝ ΕΚΤΑΣΕΩΝ<br>ΓΡΑΦΕΙΟ ΔΙΕΘΝΩΝ ΣΥΜΒΑΣΕΩΝ<br>(ΠΕΡΙΦΕΡΕΙΑΚΗ ΔΙΑΧΕΙΡΙΣΤΙΚΗ ΑΡΧΗ CITES ΑΤΤΙΚΗΣ)   | Μεσογειών 239, 15451 Ν. Ψυχικό - Αθήνα                 |
| 2 | ΑΠΟΚΕΝΤΡΩΜΕΝΗ ΔΙΟΙΚΗΣΗ ΘΕΣΣΑΛΙΑΣ - ΣΤΕΡΕΑΣ ΕΛΛΑΔΑΣ<br>ΓΕΝΙΚΗ Δ/ΝΣΗ ΔΑΣΩΝ ΚΑΙ ΑΓΡΟΤΙΚΩΝ ΥΠΟΘΕΣΕΩΝ<br>Δ/ΝΣΗ ΣΥΝΤΟΝΙΣΜΟΥ ΚΑΙ ΕΠΙΘΕΩΡΗΣΗΣ ΔΑΣΩΝ<br>ΤΜΗΜΑ ΠΡΟΣΤΑΣΙΑΣ ΔΑΣΩΝ ΚΑΙ ΔΑΣΙΚΩΝ ΕΚΤΑΣΕΩΝ<br>ΓΡΑΦΕΙΟ ΔΙΕΘΝΩΝ ΣΥΜΒΑΣΕΩΝ<br>(ΠΕΡΙΦΕΡΕΙΑΚΗ ΔΙΑΧΕΙΡΙΣΤΙΚΗ ΑΡΧΗ CITES ΘΕΣΣΑΛΙΑΣ – ΣΤΕΡΕΑΣ ΕΛΛΑΔΑΣ)                       | Τσιμισκή 5, 41222 Λάρισα                               |
| 3 | ΑΠΟΚΕΝΤΡΩΜΕΝΗ ΔΙΟΙΚΗΣΗ ΠΕΛΟΠΟΝΝΗΣΟΥ, ΔΥΤΙΚΗΣ ΕΛΛΑΔΑΣ & ΙΟΝΙΟΥ<br>ΓΕΝΙΚΗ Δ/ΝΣΗ ΔΑΣΩΝ ΚΑΙ ΑΓΡΟΤΙΚΩΝ ΥΠΟΘΕΣΕΩΝ<br>Δ/ΝΣΗ ΣΥΝΤΟΝΙΣΜΟΥ ΚΑΙ ΕΠΙΘΕΩΡΗΣΗΣ ΔΑΣΩΝ<br>ΤΜΗΜΑ ΠΡΟΣΤΑΣΙΑΣ ΔΑΣΩΝ ΚΑΙ ΔΑΣΙΚΩΝ ΕΚΤΑΣΕΩΝ<br>ΓΡΑΦΕΙΟ ΔΙΕΘΝΩΝ ΣΥΜΒΑΣΕΩΝ<br>(ΠΕΡΙΦΕΡΕΙΑΚΗ ΔΙΑΧΕΙΡΙΣΤΙΚΗ ΑΡΧΗ CITES ΠΕΛΟΠΟΝΝΗΣΟΥ, ΔΥΤΙΚΗΣ ΕΛΛΑΔΑΣ & ΙΟΝΙΟΥ) | Ε.Ο. Πατρών-Αθηνών 33, 26441 Πάτρα                     |
| 4 | ΑΠΟΚΕΝΤΡΩΜΕΝΗ ΔΙΟΙΚΗΣΗ ΗΠΕΙΡΟΥ - ΔΥΤΙΚΗΣ ΜΑΚΕΔΟΝΙΑΣ<br>ΓΕΝΙΚΗ Δ/ΝΣΗ ΔΑΣΩΝ ΚΑΙ ΑΓΡΟΤΙΚΩΝ ΥΠΟΘΕΣΕΩΝ<br>Δ/ΝΣΗ ΣΥΝΤΟΝΙΣΜΟΥ ΚΑΙ ΕΠΙΘΕΩΡΗΣΗΣ ΔΑΣΩΝ<br>ΤΜΗΜΑ ΠΡΟΣΤΑΣΙΑΣ ΔΑΣΩΝ ΚΑΙ ΔΑΣΙΚΩΝ ΕΚΤΑΣΕΩΝ<br>ΓΡΑΦΕΙΟ ΔΙΕΘΝΩΝ ΣΥΜΒΑΣΕΩΝ<br>(ΠΕΡΙΦΕΡΕΙΑΚΗ ΔΙΑΧΕΙΡΙΣΤΙΚΗ ΑΡΧΗ CITES ΗΠΕΙΡΟΥ)  | Μ. Κοτοπούλη 62, 45445 Ιωάννινα                        |
| 5 | ΑΠΟΚΕΝΤΡΩΜΕΝΗ ΔΙΟΙΚΗΣΗ ΗΠΕΙΡΟΥ - ΔΥΤΙΚΗΣ ΜΑΚΕΔΟΝΙΑΣ<br>ΓΕΝΙΚΗ Δ/ΝΣΗ ΔΑΣΩΝ ΚΑΙ ΑΓΡΟΤΙΚΩΝ ΥΠΟΘΕΣΕΩΝ<br>Δ/ΝΣΗ ΔΑΣΩΝ ΝΟΜΟΥ ΚΑΣΤΟΡΙΑΣ<br>ΤΜΗΜΑ ΠΡΟΣΤΑΣΙΑΣ ΔΑΣΩΝ & ΔΗΜΟΣΙΟΥ ΚΑΤΗΓΟΡΟΥ<br>ΓΡΑΦΕΙΟ ΔΙΕΘΝΩΝ ΣΥΜΒΑΣΕΩΝ<br>(ΠΕΡΙΦΕΡΕΙΑΚΗ ΔΙΑΧΕΙΡΙΣΤΙΚΗ ΑΡΧΗ CITES ΔΥΤΙΚΗΣ ΜΑΚΕΔΟΝΙΑΣ)   | Διοικητήριο, 52100 Καστοριά                            |
| 6 | ΑΠΟΚΕΝΤΡΩΜΕΝΗ ΔΙΟΙΚΗΣΗ ΜΑΚΕΔΟΝΙΑΣ – ΘΡΑΚΗΣ<br>ΓΕΝΙΚΗ Δ/ΝΣΗ ΔΑΣΩΝ ΚΑΙ ΑΓΡΟΤΙΚΩΝ ΥΠΟΘΕΣΕΩΝ<br>Δ/ΝΣΗ ΣΥΝΤΟΝΙΣΜΟΥ ΚΑΙ ΕΠΙΘΕΩΡΗΣΗΣ ΔΑΣΩΝ<br>ΤΜΗΜΑ ΠΡΟΣΤΑΣΙΑΣ ΔΑΣΩΝ ΚΑΙ ΔΑΣΙΚΩΝ ΕΚΤΑΣΕΩΝ<br>ΓΡΑΦΕΙΟ ΔΙΕΘΝΩΝ ΣΥΜΒΑΣΕΩΝ<br>(ΠΕΡΙΦΕΡΕΙΑΚΗ ΔΙΑΧΕΙΡΙΣΤΙΚΗ ΑΡΧΗ CITES ΚΕΝΤΡΙΚΗΣ ΜΕΚΑΔΟΝΙΑΣ- ΑΝΑΤΟΛΙΚΗΣ ΜΑΚΕΔΟΝΙΑΣ ΚΑΙ ΘΡΑΚΗΣ)    | Λ. Γεωργικής Σχολής 46, 55134 Θεσσαλονίκη              |
| 7 | ΑΠΟΚΕΝΤΡΩΜΕΝΗ ΔΙΟΙΚΗΣΗ ΚΡΗΤΗΣ<br>ΓΕΝΙΚΗ Δ/ΝΣΗ ΔΑΣΩΝ ΚΑΙ ΑΓΡΟΤΙΚΩΝ ΥΠΟΘΕΣΕΩΝ<br>Δ/ΝΣΗ ΣΥΝΤΟΝΙΣΜΟΥ ΚΑΙ ΕΠΙΘΕΩΡΗΣΗΣ ΔΑΣΩΝ<br>ΤΜΗΜΑ ΠΡΟΣΤΑΣΙΑΣ ΔΑΣΩΝ ΚΑΙ ΔΑΣΙΚΩΝ ΕΚΤΑΣΕΩΝ<br>ΓΡΑΦΕΙΟ ΔΙΕΘΝΩΝ ΣΥΜΒΑΣΕΩΝ<br>(ΠΕΡΙΦΕΡΕΙΑΚΗ ΔΙΑΧΕΙΡΙΣΤΙΚΗ ΑΡΧΗ CITES ΚΡΗΤΗΣ)   | Περιοχή ΤΕΙ (Δασικό Φυτώριο Φοινικιάς), 71410 Ηράκλειο |
| 8 | ΑΠΟΚΕΝΤΡΩΜΕΝΗ ΔΙΟΙΚΗΣΗ ΑΙΓΑΙΟΥ<br>ΓΕΝΙΚΗ Δ/ΝΣΗ ΔΑΣΩΝ ΚΑΙ ΑΓΡΟΤΙΚΩΝ ΥΠΟΘΕΣΕΩΝ<br>Δ/ΝΣΗ ΣΥΝΤΟΝΙΣΜΟΥ ΚΑΙ ΕΠΙΘΕΩΡΗΣΗΣ ΔΑΣΩΝ<br>ΤΜΗΜΑ ΠΡΟΣΤΑΣΙΑΣ ΔΑΣΩΝ ΚΑΙ ΔΑΣΙΚΩΝ ΕΚΤΑΣΕΩΝ<br>ΓΡΑΦΕΙΟ ΔΙΕΘΝΩΝ ΣΥΜΒΑΣΕΩΝ<br>(ΠΕΡΙΦΕΡΕΙΑΚΗ ΔΙΑΧΕΙΡΙΣΤΙΚΗ ΑΡΧΗ CITES ΒΟΡΕΙΟΥ ΑΙΓΑΙΟΥ)   | Ακτή Μιαούλη & Μπότσαρη 2-8, 18538 Πειραιάς            |
| 9 | ΑΠΟΚΕΝΤΡΩΜΕΝΗ ΔΙΟΙΚΗΣΗ ΑΙΓΑΙΟΥ<br>ΓΕΝΙΚΗ Δ/ΝΣΗ ΔΑΣΩΝ ΚΑΙ ΑΓΡΟΤΙΚΩΝ ΥΠΟΘΕΣΕΩΝ<br>Δ/ΝΣΗ ΔΑΣΩΝ ΝΟΜΟΥ ΔΩΔΕΚΑΝΗΣΟΥ<br>ΤΜΗΜΑ ΔΙΟΙΚΗΣΗΣ ΚΑΙ ΔΙΑΧΕΙΡΙΣΗΣ ΔΑΣΩΝ<br>ΓΡΑΦΕΙΟ ΔΙΕΘΝΩΝ ΣΥΜΒΑΣΕΩΝ<br>(ΠΕΡΙΦΕΡΕΙΑΚΗ ΔΙΑΧΕΙΡΙΣΤΙΚΗ ΑΡΧΗ CITES ΝΟΤΙΟΥ ΑΙΓΑΙΟΥ)  | Γ. Μαύρου 2, 85100 Ρόδος                               |

**ΕΣΩΤΕΡΙΚΗ ΔΙΑΝΟΜΗ**

1. Γραφείο κ. Αναπληρωτή Υπουργού
2. Γραφείο κ. Ειδικού Γραμματέα
3. Γραφείο κ. Προϊσταμένου Γεν. Δ/σης Ανάπτυξης και Προστασίας Δασών και Φ.Π.
4. κ.κ. Υπαλλήλους του Τμήματος Διεθνών Συμβάσεων Εντάυθα

**ΑΡΜΟΔΙΟΤΗΤΕΣ ΤΩΝ ΕΠΙΣΤΗΜΟΝΙΚΩΝ ΑΡΧΩΝ CITES  
ΚΑΙ ΤΗΣ ΟΜΑΔΑΣ ΕΠΙΣΤΗΜΟΝΙΚΗΣ ΕΞΕΤΑΣΗΣ  
ΒΑΣΕΙ ΤΩΝ ΚΑΝΟΝΙΣΜΩΝ (ΕΚ) αριθ. 338/97 ΚΑΙ (ΕΚ) αριθ.865/2006<sup>1</sup>.**

<b>ΚΑΝΟΝΙΣΜΟΣ (ΕΚ) αριθ. 338/97</b>		
<b>ΙΔΡΥΣΗ</b>		
<b>Άρθρο</b>	<b>Αρμοδιότητα</b>	
Άρθρο 13.2	Ορισμός μιας ή περισσότερων επιστημονικών αρχών με κατάλληλα προσόντα και των οποίων τα καθήκοντα διαχωρίζονται από εκείνα όλων των ορισθέντων διαχειριστικών οργάνων.	
Άρθρο 17.1	Συστήθηκε ΟΕΕ αποτελούμενη από αντιπροσώπους της επιστημονικής αρχής ή των επιστημονικών αρχών κάθε κράτους μέλους και η οποία προεδρεύεται από την Επιτροπή	
Άρθρο 17.2 (α)	Η ΟΕΕ μελετά όλα τα ζητήματα επιστημονικής φύσης που έχουν σχέση με την εφαρμογή του κανονισμού -ιδίως τα σχετικά με το άρθρο 4 παράγραφος 1 στοιχείο α), παράγραφος 2 στοιχείο α) και παράγραφος 6- και της υποβάλλονται από τον πρόεδρό της, είτε με δική του πρωτοβουλία είτε έπειτα από αίτημα των μελών της ΟΕΕ, ή της Επιτροπής.	
Άρθρο 17.2(β)	Η (Ευρωπαϊκή) Επιτροπή κοινοποιεί τις γνώμες της ΟΕΕ στην επιτροπή.	
<b>ΑΔΕΙΕΣ ΕΙΣΑΓΩΓΗΣ/ΕΞΑΓΩΓΗΣ</b>		
<b>Άρθρο</b>	<b>Αρμοδιότητα</b>	<b>Σχετικά υπόψη</b>
<b>ΠΙΝΑΚΑΣ Α-ΕΙΣΑΓΩΓΗΣ</b>		
Άρθρο 4.1(α)(i)	Γνωμοδοτεί ότι η εισαγωγή στην ΕΕ δεν θα έθιγε την κατάσταση διατήρησης του είδους ή την έκταση του εδάφους που καταλαμβάνει ο πληθυσμός του οικείου είδους.	Συνημμένο Α
Άρθρο 4.1(α)(ii)	Γνωμοδοτεί ότι η εισαγωγή στην ΕΕ πραγματοποιείται για: - την πρόοδο της επιστήμης, όπου το εν λόγω είδος είναι το μόνο κατάλληλο και όπου δεν υπάρχουν διαθέσιμα δείγματα που έχουν γεννηθεί και εκτραφεί σε αιχμαλωσία - σκοπούς εκτροφή ή αναπαραγωγή που θα συμβάλουν στη διατήρηση του είδους - έρευνα ή εκπαίδευση που αποσκοπεί στη διαφύλαξη ή τη διατήρηση του είδους - άλλους σκοπούς που δεν είναι επιζήμιοι για τη διατήρηση του είδους.	Συνημμένο Β
Άρθρο 4.1(γ)	Βεβαιώνεται ότι ο χώρος στέγασης που προβλέπεται στον τόπο προορισμού ζώντος δείγματος είναι κατάλληλα εξοπλισμένος για τη διατήρηση του δείγματος και για την παροχή φροντίδων σε αυτό.	Συνημμένο C
Άρθρο 4.1(ε)	Βεβαιώνεται ότι κανένας άλλος παράγοντας που συνδέεται με τη διατήρηση του είδους δεν αντιτίθεται στην έκδοση της άδειας εισαγωγής.	Συνημμένο D
Άρθρο 6	Όταν ένα κράτος μέλος απορρίπτει μια αίτηση για άδεια ή πιστοποιητικό από τα αναφερόμενα στα άρθρο 4, 5 και 10 και πρόκειται για σημαντική περίπτωση ενόψει των στόχων του κανονισμού (ΕΚ) Αριθ. 338/97, ενημερώνει αμέσως την (Ευρωπαϊκή) Επιτροπή.	Συνημμένο Α
<b>ΠΙΝΑΚΑΣ Β-ΕΙΣΑΓΩΓΗΣ</b>		
Άρθρο 4.2(α)	Γνωμοδοτεί, αφού εξετάσει τα διαθέσιμα δεδομένα και λαμβάνοντας υπόψη οποιαδήποτε γνώμη της ΟΕΕ, ότι η εισαγωγή στην ΕΕ δεν θα είχε επιζήμιο αποτέλεσμα για την κατάσταση διατήρησης του είδους ή για την έκταση του εδάφους που καταλαμβάνει ο πληθυσμός του οικείου είδους, βάσει του παρόντος ή προβλεπόμενου επιπέδου του εμπορίου.	Συνημμένο Α
Άρθρο 4.2 (γ)	Βεβαιώνεται ότι κανένας άλλος παράγοντας που συνδέεται με τη διατήρηση του είδους δεν αντιτίθεται στην έκδοση της άδειας εισαγωγής.	Συνημμένο D
Άρθρο 6	Όταν ένα κράτος μέλος απορρίπτει μια αίτηση για άδεια ή πιστοποιητικό από τα αναφερόμενα στα άρθρο 4, 5 και 10 και πρόκειται για σημαντική περίπτωση ενόψει των στόχων του κανονισμού (ΕΚ) Αριθ. 338/97, ενημερώνει αμέσως την (Ευρωπαϊκή) Επιτροπή.	Συνημμένο Α
<b>ΠΙΝΑΚΑΣ Α-ΕΞΑΓΩΓΗΣ</b>		
Άρθρο 5.2 (α)	Γνωμοδοτεί, γραπτώς, ότι η σύλληψη ή η συγκομιδή των άγριων δειγμάτων ή η εξαγωγή τους δεν θα επηρεάσει αρνητικά την κατάσταση διατήρησης του είδους, ούτε την έκταση του εδάφους που καταλαμβάνεται από τον οικείο πληθυσμό του είδους.	Συνημμένο Α

<sup>1</sup> Συμφωνήθηκε στις 3 Σεπτεμβρίου 2014.

Άρθρο 5.2 (δ)	Βεβαιώνεται ότι κανένας άλλος παράγοντας που συνδέεται με τη διατήρηση του είδους δεν αντιτίθεται στην έκδοση της άδειας εξαγωγής.	Συνημμένο D
Άρθρο 6	Όταν ένα κράτος μέλος απορρίπτει μια αίτηση για άδεια ή πιστοποιητικό από τα αναφερόμενα στα άρθρα 4, 5 και 10 και πρόκειται για σημαντική περίπτωση ενόψει των στόχων του κανονισμού (ΕΚ) Αριθ. 338/97, ενημερώνει αμέσως την (Ευρωπαϊκή) Επιτροπή.	Συνημμένο Α
<b>ΠΙΝΑΚΑΣ Β-ΕΞΑΓΩΓΕΣ</b>		
Άρθρο 5.4	Γνωμοδοτεί, γραπτώς, ότι η σύλληψη ή η συγκομιδή των άγριων δειγμάτων ή η εξαγωγή τους δεν θα επηρεάσει αρνητικά την κατάσταση διατήρησης του είδους, ούτε την έκταση του εδάφους που καταλαμβάνεται από τον οικείο πληθυσμό του είδους.	Συνημμένο Α
Άρθρο 5.3	Βεβαιώνεται ότι κανένας άλλος παράγοντας που συνδέεται με τη διατήρηση του είδους δεν αντιτίθεται στην έκδοση της άδειας εξαγωγής.	Συνημμένο D
Άρθρο 6	Όταν ένα κράτος μέλος απορρίπτει μια αίτηση για άδεια ή πιστοποιητικό από τα αναφερόμενα στα άρθρα 4, 5 και 10 και πρόκειται για σημαντική περίπτωση ενόψει των στόχων του κανονισμού (ΕΚ) Αριθ. 338/97, ενημερώνει αμέσως την (Ευρωπαϊκή) Επιτροπή.	Συνημμένο Α
<b>ΠΙΝΑΚΑΣ Γ-ΕΞΑΓΩΓΕΣ</b>		
Άρθρο 5.4	Γνωμοδοτεί, γραπτώς, ότι η σύλληψη ή η συγκομιδή των άγριων δειγμάτων ή η εξαγωγή τους δεν θα επηρεάσει αρνητικά την κατάσταση διατήρησης του είδους, ούτε την έκταση του εδάφους που καταλαμβάνεται από τον οικείο πληθυσμό του είδους.	Συνημμένο Α
Άρθρο 5.3	Βεβαιώνεται ότι κανένας άλλος παράγοντας που συνδέεται με τη διατήρηση του είδους δεν αντιτίθεται στην έκδοση της άδειας εξαγωγής.	Συνημμένο D
<b>ΠΙΝΑΚΑΣ Α-ΕΠΑΝΕΞΑΓΩΓΗ</b>		
Άρθρο 5.3	Βεβαιώνεται ότι κανένας άλλος παράγοντας που συνδέεται με τη διατήρηση του είδους δεν αντιτίθεται στην έκδοση του πιστοποιητικού εξαγωγής.	Συνημμένο D
<b>ΠΙΝΑΚΑΣ Β-ΕΠΑΝΕΞΑΓΩΓΗ</b>		
Άρθρο 5.4	Βεβαιώνεται ότι κανένας άλλος παράγοντας που συνδέεται με τη διατήρηση του είδους δεν αντιτίθεται στην έκδοση του πιστοποιητικού εξαγωγής.	Συνημμένο D
<b>ΠΙΝΑΚΑΣ Γ-ΕΠΑΝΕΞΑΓΩΓΗ</b>		
Άρθρο 5.4	Βεβαιώνεται ότι κανένας άλλος παράγοντας που συνδέεται με τη διατήρηση του είδους δεν αντιτίθεται στην έκδοση του πιστοποιητικού εξαγωγής.	Συνημμένο D

<b>ΔΗΜΕΥΣΕΙΣ</b>		
<b>Άρθρο</b>	<b>Αρμοδιότητα</b>	<b>Σχετικά υπόψη</b>
Άρθρο 16.3 (α)	Γνωμοδοτεί στην αρμόδια αρχή σχετικά με την τοποθέτηση ή τη διάθεση των δημευθέντων δειγμάτων.	Συνημμένο J

<b>ΑΠΟΨΗ ΤΗΣ ΟΟΕ ΣΕ ΠΡΟΤΕΙΝΟΜΕΝΕΣ ΠΕΡΙΟΡΙΣΜΟΥΣ ΕΙΣΑΓΩΓΗΣ ΤΗΣ ΕΥΡΩΠΑΪΚΗΣ ΕΠΙΤΡΟΠΗΣ</b>		
<b>Άρθρο</b>	<b>Αρμοδιότητα</b>	<b>Σχετικά υπόψη</b>
<b>ΠΙΝΑΚΑΣ Α-ΕΙΣΑΓΩΓΕΣ</b>		
Άρθρο 4.6 (α)	Περιορισμοί επειδή η εισαγωγή εντός της ΕΕ θα είχε επιζήμιο αποτέλεσμα για την κατάσταση διατήρησης του είδους ή για την έκταση του εδάφους που καταλαμβάνει ο πληθυσμός του οικείου είδους.	Συνημμένο Α
Άρθρο 4.6 (α)	Περιορισμοί επειδή υπάρχουν άλλοι παράγοντες που συνδέονται με τη διατήρηση του είδους που αντιτίθενται στην έκδοση της άδειας εισαγωγής.	Συνημμένο D
<b>ΠΙΝΑΚΑΣ Β-ΕΙΣΑΓΩΓΕΣ</b>		
Άρθρο 4.6 (β)	Περιορισμοί επειδή μετά την εξέταση των διαθέσιμων στοιχείων, η ΟΕΕ δεν μπορεί να επιβεβαιώσει ότι η εισαγωγή εντός της ΕΕ δεν θα είχε επιζήμια επίδραση στην κατάσταση διατήρησης του είδους ή στην έκταση του εδάφους που καταλαμβάνει ο πληθυσμός του οικείου είδους, βάσει του παρόντος ή προβλεπόμενου επιπέδου του εμπορίου.	Συνημμένο Α
Άρθρο 4.6 (β)	Περιορισμοί επειδή υπάρχουν άλλοι παράγοντες που συνδέονται με τη διατήρηση του είδους που αντιτίθενται στην έκδοση της άδειας εισαγωγής.	Συνημμένο D
Άρθρο 4.6 (γ)	Περιορισμοί για ζωντανά δείγματα επειδή τα εν λόγω είδη έχουν υψηλό ποσοστό θνησιμότητας κατά τη μεταφορά ή για τα οποία έχει αποδειχθεί ότι έχουν μικρή πιθανότητα επιβίωσης σε αιχμαλωσία για σημαντικό διάστημα της φυσιολογικής διάρκειας ζωής τους.	Συνημμένο Ε

ΟΠΟΙΟΔΗΠΟΤΕ ΕΙΔΟΣ-ΕΙΣΑΓΩΓΕΣ		
Άρθρο 4.6 (δ)	Περιορισμοί για ζωντανά δείγματα επειδή έχει αποδειχθεί ότι η εισαγωγή τους εντός της ΕΕ αποτελεί οικολογική απειλή στα άγρια ερίδη πανίδας και χλωρίδας.	Συνημμένο F
Άρθρο 6	Όταν ένα κράτος μέλος απορρίπτει μια αίτηση για άδεια ή πιστοποιητικό από τα αναφερόμενα στα άρθρα 4, 5 και 10 και πρόκειται για σημαντική περίπτωση ενόψει των στόχων του κανονισμού (ΕΚ) Αριθ. 338/97, ενημερώνει αμέσως την (Ευρωπαϊκή) Επιτροπή.	Συνημμένο Α

ΚΑΝΟΝΙΣΜΟΣ (ΕΚ) αριθ. 865/2006		
Άρθρο	Αρμοδιότητα	Σχετικά υπόψη
Άρθρο 11.3	Γνωμοδοτεί στην ΔΑ εάν υπάρχουν άλλοι παράγοντες που σχετίζονται με τη διατήρηση του είδους που αντιτίθενται στην έκδοση πιστοποιητικού συγκεκριμένου δείγματος, ιδίως σ' ότι αφορά: - Πιστοποιητικά που προβλέπονται στο άρθρο 8.3 του Κανονισμού 338/97 (πιστοποιητικά εμπορικής χρήσης).	Συνημμένο Ι
Άρθρο 54	Γνωμοδοτεί στην ΔΑ ότι ένα δείγμα ζωικού είδους γεννήθηκε και εκτράφηκε σε αιχμαλωσία, ιδίως σ' ότι αφορά: - εισαγωγή δειγμάτων του Πίνακα Α και Β (Άρθρο 4.1(α)(i) και (ε), άρθρο 4.2(α) και (γ), άρθρο 7.1 του Κανονισμού 338/97). - εξαγωγή δειγμάτων του Πίνακα Α και Β (Άρθρο 5.2(δ) και άρθρο 5.4) - πιστοποιητικά (άρθρο 8.3 (δ) του Κανονισμού 338/97, άρθρο 48.1 (γ)(δ) και 59.2 του Κανονισμού 865/2006).	Κριτήρια στο άρθρο 54 του Κανονισμού 865/2006. Συνημμένο G
Άρθρο 56	Βεβαιώνεται ότι ένα δεδομένο δείγμα είναι τεχνητός αναπαραχθέν ιδίως σ' ότι αφορά: - εισαγωγή είδους του Πίνακα Α (Άρθρο 7.1 του Κανονισμού 338/97).	Κριτήρια στο άρθρο 56 του Κανονισμού 865/2006
Άρθρο 59.2	Βεβαιώνεται ότι η εξαίρεση για τα δείγματα που αναφέρεται στο άρθρο 8.3(δ) του Κανονισμού (ΕΚ) αριθ. 338/97 ικανοποιείται, ιδίως σ' ότι αφορά: - εξαίρεση πιστοποιητικών που εκδίδονται για εκτραφέντα σε αιχμαλωσία ή τεχνητά αναπαραχθέντα δείγματα (Άρθρα 54, 55 και 56 του Κανονισμού ΕΚ 865/2006)	Κριτήρια στα άρθρα 54, 55 και 56 του Κανονισμού 865/2006
Άρθρο 59.3	Βεβαιώνεται ότι οι εξαιρέσεις που αναφέρονται στο άρθρο 8(3) (ε) έως (ζ) ικανοποιούνται, ιδίως σ' ότι αφορά: - εισαγωγές δειγμάτων του Πίνακα Α (Άρθρο 4.1(α)(ii) - πιστοποιητικά εκδοθέντα για δείγματα του Πίνακα Α σύμφωνα με το άρθρο 10 του Κανονισμού ΕΚ 338/97 για να επιτραπεί η εμπορική χρήση - εισαγωγές δειγμάτων του Πίνακα Β που υπόκεινται σε κάποιον περιορισμό εισαγωγής του άρθρου 4(6) (Άρθρο 71.4(β) Κανονισμού ΕΚ 865/2006	Συνημμένο Β
Άρθρο 60	Γνωμοδοτεί στη ΔΑ ότι ένα επιστημονικό ίδρυμα που αιτείται πιστοποιητικό που θα εξαιρεί δείγματα του Πίνακα Α που διατηρεί στη συλλογή του από τις απαγορεύσεις του άρθρου 8(1) Προορίζεται για εκτροφή σε αιχμαλωσία ή τεχνητή αναπαραγωγή από όπου θα προκύψουν οφέλη για τη διατήρηση του είδους ή για έρευνα ή εκπαίδευση που αποσκοπεί στην προστασία ή διατήρηση του είδους.	Συνημμένο Η
Άρθρο 70	Γνωμοδοτεί στη ΔΑ για τις τροποποιήσεις που προτείνει η Ευρωπαϊκή Επιτροπή να γίνουν στα είδη που περιλαμβάνονται στον πίνακες Β, Γ ή Δ.	Κριτήρια στο άρθρο 3 του Κανονισμού 338/97

Συνημμένο Α**ΠΕΡΙΕΧΟΜΕΝΟ**

Γνωμοδοτεί ότι η εισαγωγή εντός της ΕΕ, ή η εξαγωγή από την ΕΕ δεν θα είχε επιζήμια επίδραση στην κατάσταση Διατήρησης του είδους ή στην έκταση του εδάφους που καταλαμβάνεται από τον οικείο πληθυσμό του είδους.

Άρθρο 4.1(α)(i)	- Εισαγωγές Πίνακα Α
Άρθρο 4.2(α)	- Εισαγωγές Πίνακα Β
Άρθρο 5.2 (α)	- Εξαγωγές Πίνακα Α
Άρθρο 5.4	- Εξαγωγές Πίνακα Β
Άρθρο 4.6 (α)	- Περιορισμοί της Ευρωπαϊκής Επιτροπής για εισαγωγή του Πίνακα Α
Άρθρο 4.6 (β)	- Περιορισμοί της Ευρωπαϊκής Επιτροπής για εισαγωγή του Πίνακα Β

Το μη-επιζήμιο εύρημα θα πρέπει να βασίζεται σε αναλογικές μεθοδολογίες αξιολόγησης πόρων, που αναφέρονται στο Ψήφισμα Συνδ. 16.7, που μπορεί να περιλαμβάνουν, αλλά δεν περιορίζονται σε αυτή, εξέταση:

**Χαρακτηριστικών του είδους**

- χαρακτηριστικά της ιστορίας της ζωής του είδους
- κατανομή
- προσαρμοστικότητα οικοτόπου
- μετανάστευση/επιμερισμός
- κίνδυνος θνησιμότητας μετά την σύλληψη και πριν την εξαγωγή (για είδη όπου το εμπόριο είναι κυρίως σε ζωντανά δείγματα)

**Βιολογικής κατάστασης και κατάστασης διατήρησης**

- αφθονία
- παρούσα/παρελθούσα κατανομή
- δομή, κατάσταση και τάση πληθυσμού (στην περιοχή συγκομιδής, σε εθνικό και διεθνές επίπεδο)
- κατάσταση διατήρησης (στην περιοχή συγκομιδής, σε εθνικό και διεθνές επίπεδο)
- ποιότητα δεδομένων
- γενετική κατάσταση/ποικιλομορφία

**Χαρακτηριστικών συγκομιδής**

- τύποι
- όγκοι
- διάρθρωση του πληθυσμού (π.χ. ηλικία, φύλο)
- τάσεις (ιστορικά και τρέχοντα επίπεδα και μορφές συγκομιδής)
- ποιότητα δεδομένων

**Καθεστώς διαχείρισης**

- Στόχοι του διαχειριστικού καθεστώτος
- Μέτρα που σήμερα εφαρμόζονται / προτεινόμενα
- προσαρμοστικές στρατηγικές διαχείρισης
- επίπεδα συμμόρφωσης
- χρονική διάρκεια
- αποτελεσματικότητα
- % συγκομιδή έναντι αποτελεσματικά προστατευμένου

**Οφέλη διατήρησης**

- είδος/οικότοπος
- άλλα οφέλη διατήρησης
- τοπικά οφέλη
- άλλα οφέλη

**Απειλές**

- Ενδογενείς και εξογενείς παράγοντες



## Προγράμματα παρακολούθησης

- πληθυσμού, συμπεριλαμβανομένης της παρακολούθησης των ενδιάμεσων δεικτών
- απολήψεων (συμπεριλαμβανομένων της αναμόρφωσης και της ζήτησης της αγοράς)
- ανατροφοδότησης (τα αποτελέσματα χρησιμοποιούνται για να ενημερώσουν και να προσαρμόσουν τη διαχείριση)

## Τρέχοντα ή αναμενόμενα επίπεδα εμπορίου (εισαγωγές ειδών του Πίνακα Β μόνο)

- Παρελθόν ιστορικό εμπορίου
- Όγκος νόμιμου και παράνομου εμπορίου (γνωστός, συναγόμενος, προβλεπόμενος, εκτιμώμενος)
- Ύπαρξη οποιονδήποτε εθελούσιων εξαγωγικών ποσοτώσεων που τέθηκαν από εξαγωγικές χώρες και συμμόρφωση με αυτές
- Προβλεπόμενη ή παρατηρούμενη ζήτηση στην ΕΕ
- Επίπεδο ζήτησης για αντικατάσταση δειγμάτων των ειδών εκείνων με χαμηλό ποσοστό επιβίωσης σε αιχμαλωσία.

Οι πηγές πληροφοριών που δύναται να ληφθούν υπόψη κατά την διεξαγωγή μη-επιζήμιου ευρήματος περιλαμβάνουν, αλλά δεν περιορίζονται σε:

A. σχετική επιστημονική βιβλιογραφία που αφορά τη βιολογία, την ιστορία της ζωής, την κατανομή και τις τάσεις του πληθυσμού του είδους,  
B. στοιχεία οποιασδήποτε διεξαχθείσας εκτίμησης οικολογικού ρίσκου,

Γ. επιστημονικές μελέτες που διεξήχθησαν σε περιοχές συγκομιδής άκαι σε περιοχές προστατευόμενες απόσυγκομιδ' και άλλες επιδράσεις, και  
Δ. σχετική γνώση και εμπειρία των τοπικών και γηγενών κοινοτήτων,

Ε. διαβουλεύσεις με σχετικούς τοπικούς, περιφερειακούς και διεθνείς εμπειρογνώμονες, και

ΣΤ. πληροφορίες εθνικού και διεθνούς εμπορίου όπως αυτές που διατίθενται μέσω της βάσης δεδομένων εμπορίου της CITES που διατηρείται από το UNEP-WCMC, δημοσιεύσεις για το εμπόριο, τοπικές γνώσεις για ο εμπόριο και έρευνες πωλήσεων σε αγορές ή μέσω του διαδικτύου για παράδειγμα.

Παραπέρα σχετικό υλικό διατίθεται, αλλά δεν περιορίζεται σε αυτό:

- Συνιστάται στις Επιστημονικές Αρχές να λαμβάνουν υπόψη τους τις πληροφορίες που περιλαμβάνονται στο Παράρτημα του εγγράφου AC26/PC20 Doc. 8.4 και κάθε επακόλουθης επικαιροποίησης που διατίθεται στον δικτυακό τόπο της CITES <http://www.cites.org/eng/prog/ndf/index.php> ως υλικό αναφοράς κατά την διεξαγωγή ΜΕΕν.
- Διεθνές Εργαστήριο Ειδικών για Μη-Επιζήμια Ευρήματα CITES, Κανκούν, Μεξικό, Νοέμβριος 2008 [http://www.conabio.gob.mx/institucion/cooperacion\\_internacional/TallerNDF/taller\\_ndf.html](http://www.conabio.gob.mx/institucion/cooperacion_internacional/TallerNDF/taller_ndf.html)
- Οδηγός αναφοράς που παρήχθη από την Ευρωπαϊκή Επιτροπή και την TRAFFIC για τους Κανονισμούς Εμπορίου Άγριας Ζωής [http://ec.europa.eu/environment/cites/pdf/2007\\_referenceguide2\\_en.pdf](http://ec.europa.eu/environment/cites/pdf/2007_referenceguide2_en.pdf)
- Ψήφισμα Συνδ. 16.7 που ενθαρρύνει τα (Κράτη)Μέρη να μοιράζονται τα δικά τους Μη Επιζήμια Ευρήματα και τη μεθοδολογία που χρησιμοποιούν. Τα Κράτη Μέρη ήδη μοιράζονται την τεκμηρίωση για να υποστηρίξουν τις γνώμες τους και ίσως επιθυμούν να εξετάσουν μήπως έχουν παραπέρα υλικό που θα μπορούσε να παρασχεθεί σε Μέρη μη μέλη της ΕΕ σε υποστήριξη της ανάπτυξης ικανοτήτων.



## Γνώμες της ΟΕΕ και διαδικασία διαβούλευσης

Η εισαγωγή εντός της ΕΕ ειδών του Πίνακα Α και του Πίνακα Β απαιτεί να ληφθούν υπόψη οποιοσδήποτε σχηματισθείσες γνώμες της ΟΕΕ. Αυτές αναμένεται να ακολουθούνται από κάθε Κράτος Μέλος (ΚΜ) της ΕΕ όταν αξιολογούν αιτήσεις εισαγωγής, εκτός και αν διατίθενται νέες πληροφορίες που θα πρέπει να ληφθούν υπόψη, σύμφωνα με το άρθρο 4 του Κανονισμού 338/97.

Οι γνώμες της ΟΕΕ που δίδονται σε σχέση με γνωμοδότηση για εισαγωγές ειδών του Πίνακα Α ή Β παραμένουν σε ισχύ για επακόλουθες αιτήσεις αδειών εισαγωγής, εφόσον η κατάσταση διατήρησης και τα επίπεδα εμπορίου δεν έχουν αλλάξει σημαντικά. Για να διασφαλιστεί ότι λαμβάνει χώρα ικανοποιητική παρακολούθηση και ότι το εμπόριο εντός της ΕΕ δεν συμβάλει στην παρακμή των ειδών στο φυσικό περιβάλλον, οι Διαχειριστικές Αρχές (ΔΑ) ενθαρρύνονται να κρατούν ενήμερες τις Επιστημονικές Αρχές (ΕΑ) τους για τις εκδοθείσες άδειες έτσι ώστε αυτές να μπορούν να προσδιορίσουν πότε έχουν αλλάξει οι περιστάσεις ή πότε απαιτείται επανεξέταση ενός «μη-επιζήμιου ευρήματος» (ΜΕΕ).

Υπάρχουν πέντε τύποι γνωμών της ΟΕΕ:

- Θετική:** Δεδομένων των σημερινών ή αναμενόμενων επιπέδων του εμπορίου, η εισαγωγή στην ΕΕ δεν θα έχει επιζήμιες επιπτώσεις στην κατάσταση διατήρησης του είδους ή στην έκταση του εδάφους που καταλαμβάνει ο πληθυσμός του οικείου είδους.
- Αρνητική:** Οι διαθέσιμες πληροφορίες δεν είναι ικανοποιητικές για τον σχηματισμό θετικής γνώμης και/ή δεδομένων των σημερινών ή αναμενόμενων επιπέδων του εμπορίου, η εισαγωγή στην ΕΕ είναι πιθανόν να έχει επιζήμιες επιπτώσεις στην κατάσταση διατήρησης του είδους ή στην έκταση του εδάφους που καταλαμβάνει ο πληθυσμός του οικείου είδους. Αυτό το είδος της γνώμης μπορεί να επισημοποιηθεί ως αναστολή των εισαγωγών, μετά από διαβούλευση με την ΟΕΕ (δημοσιεύεται στους *Κανονισμούς Αναστολών*).
- Μη γνώμη i):** Δεν αναμένεται σημαντικό εμπόριο. Το είδος δεν είναι σήμερα (ή είναι μόνο σπάνια) στο εμπόριο και δεν αναμένεται σημαντικό εμπόριο σε σχέση με την κατάσταση διατήρησης του είδους.
- Μη γνώμη ii):** Η απόφαση αναβάλλεται. Διατίθενται ανεπαρκή στοιχεία για να εκδοθεί βάσει αυτών μια έμπιστη θετική ή αρνητική γνώμη.
- Μη γνώμη iii):** Παραπομπή στην ΟΕΕ. Το είδος δεν είναι σήμερα ή μόνο σπάνια είναι στο εμπόριο, όμως είναι ανησυχίας ικανοποιητικής διατήρησης που η ΟΕΕ έχει καθορίσει ότι οι αιτήσεις θα πρέπει να αναφέρονται στην ΟΕΕ για να λαμβάνεται απόφαση πριν να εκδοθεί ή απορριφθεί μια άδεια.

Οι ΕΑΣ ίσως επιθυμούν να επικοινωνήσουν με ή να ενημερώσουν την Ευρωπαϊκή Επιτροπή και την ΟΕΕ σε συγκεκριμένο στάδιο κατά τη διάρκεια της διαδικασίας γνωμοδότησης για αιτήματα εισαγωγής για είδη/συνδυασμούς χώρας για τα οποία δεν βρίσκεται σε εφαρμογή κάποια γνώμη της ΟΕΕ, όμως μπορεί επίσης να απαιτείται επικοινωνία υπό ορισμένες περιστάσεις αν ήδη βρίσκεται σε εφαρμογή κάποια γνώμη (Σχήμα 1).

Δεν σχηματίζονται γνώμες σε επίπεδο χώρας για εκτραφέντα σε αιχμαλωσία δείγματα, όμως η αξιολόγηση των αιτήσεων από τις ΕΑΣ ίσως επιθυμεί να ζητήσει από άλλα ΚΜ αν έχουν λάβει παρόμοιες αιτήσεις και να ζητήσουν οποιαδήποτε βοηθητικές πληροφορίες. Οι αποφάσεις δύναται να κοινοποιούνται στην ΟΕΕ για να διασφαλίζεται ενιαία εφαρμογή του άρθρου 54 του Κανονισμού (ΕΚ) αριθ. 865/2006 σε επίπεδο ΕΕ, όμως προκειμένου να βοηθούν άλλες ΕΑΣ που μπορεί ενδεχομένως να χρειάζονται να αξιολογήσουν παρόμοιες αιτήσεις, οι αποφάσεις και οι σχετικές πληροφορίες θα πρέπει να διατίθενται μέσω της Βάσης Δεδομένων Εκτροφής σε Αιχμαλωσία <http://captivebreeding.unep-wcmc.org/Account/LogOn?ReturnUrl=%2f>.

### Έλεγχος των τρεχουσών γνωμών

Οι γνωμοδοτήσεις που σχηματίζονται μέσω ταχυδρομικής διαδικασίας ανακοινώνονται αρχικά μέσω Ειδοποιήσεων της Επιτροπής σε όλες τις ΔΑΣ και ΕΑΣ των ΚΜ, και περιλαμβάνονται στον κατάλογο των γνωμοδοτήσεων που σχηματίζονται κατά τις συνεδριάσεις της ΟΕΕ (διαθέσιμες στην «Περίληψη των Συμπερασμάτων») μετά από κάθε συνεδρίαση. Αυτά τα έγγραφα κυκλοφορούν μετά τις συναντήσεις και είναι επίσης διαθέσιμα στο CIRCABC <https://circabc.europa.eu/faces/jsp/extension/wai/navigation/container.jsp> και μέσω της ηλεκτρονικής βιβλιοθήκης του UNEP-WCMC: <http://elibrary.unep-wcmc.org/><sup>2</sup>. Επιπλέον, οι γνωμοδοτήσεις αυτές εισάγονται σε μια βάση δεδομένων που διατηρείται από το UNEP-WCMC: [www.speciesplus.net](http://www.speciesplus.net).

### Εφαρμογή των γνωμοδοτήσεων

Εισαγωγές είναι εφικτές υπό ορισμένες περιστάσεις, ακόμη και εάν βρίσκεται σε ισχύ μια αρνητική γνώμη / αναστολή:

- Το άρθρο 7 του Κανονισμού του Συμβουλίου (ΕΚ) αρ. 338/97 προβλέπει παρέκκλιση για περιπτώσεις όπως δείγματα υπό διαμετακόμιση, προσωπικά και οικιακά αντικείμενα, και ειδικές συναλλαγές μεταξύ επιστημονικών ιδρυμάτων.
- Τα άρθρα 71.2 και 71.4 του Κανονισμού της Επιτροπής (ΕΚ) αρ. 865/2006 ορίζει τις περιστάσεις υπό τις οποίες περιορισμοί εισαγωγής που τέθηκαν σε ισχύ από την ΟΕΕ μπορεί να μην έχουν εφαρμογή.

<sup>2</sup> Η πλήρης έκδοση είναι προσβάσιμη από όλα τα μέλη της ΟΕΕ. Παρακαλώ επικοινωνήστε με [species@unep-wcmc.org](mailto:species@unep-wcmc.org) για να αποκτήσετε όνομα χρήστη και κλειδί αριθμο.

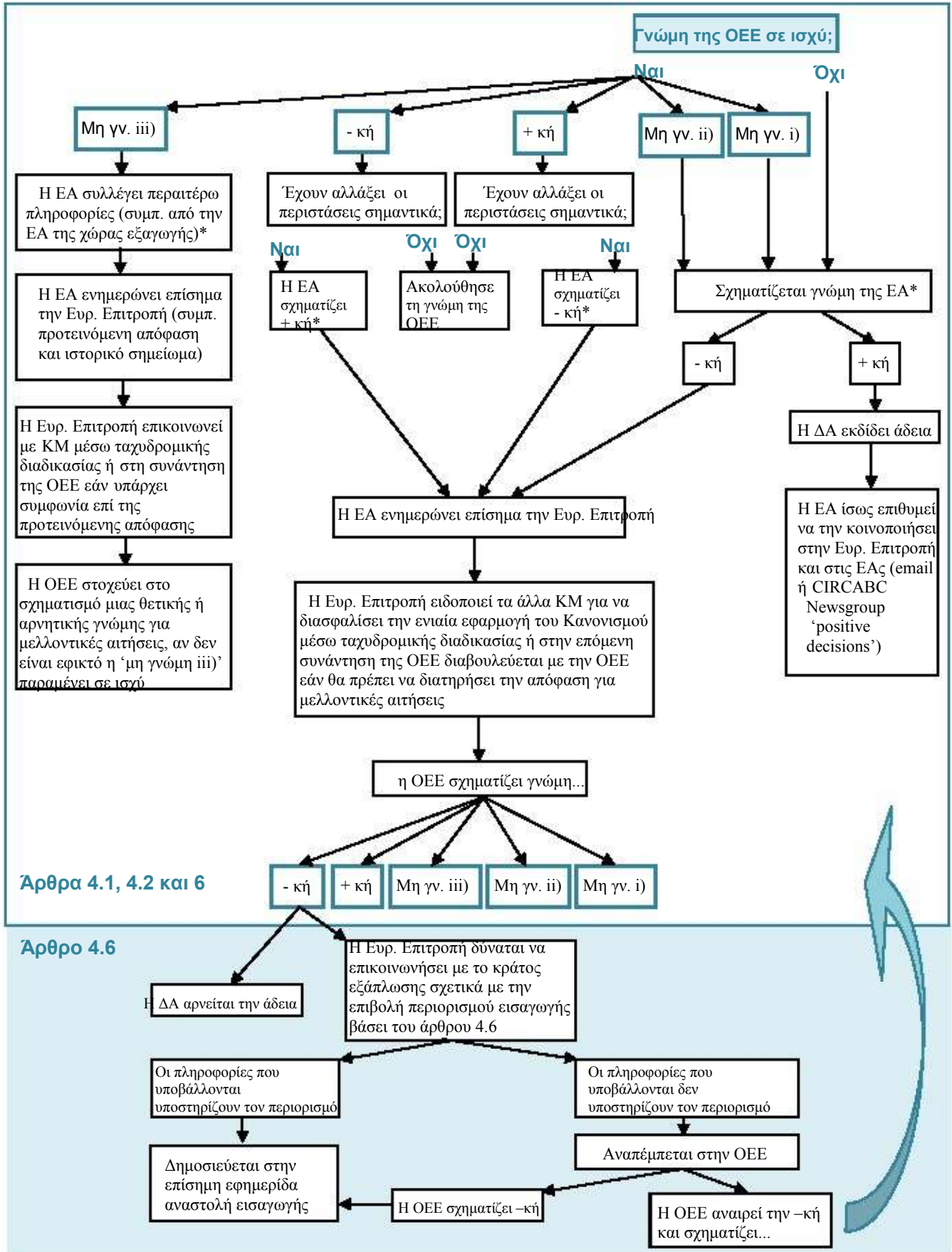
Σχήμα 1: Αιτήματα άδειας εισαγωγής – διαδικασία για ταχα των Πινάκων Α και Β<sup>3</sup>

<sup>3</sup> Άλλες προϋποθέσεις πρέπει να πληρούνται επίσης, όπως η προηγούμενη εμφάνιση άδειας εξαγωγή κλπ

\* ΔΑΣ που εξετάζουν συγκεκριμένες αιτήσεις μπορεί να θέλουν να διαβουλευτούν με την ΕΑ άλλων κρατών μελών για να συγκεντρώσουν περισσότερες επιστημονικές πληροφορίες σχετικά με συγκεκριμένους συνδυασμούς ειδών / χώρας. Συνιστάται όπως η διαβούλευση αυτή να περιλαμβάνει κάθε σχετική τεκμηρίωση που ελήφθη σχετικά με την αίτηση και όπως να στέλνονται αντίγραφα στην Επιτροπή της ανταλλαγής των παρατηρήσεων μεταξύ των ΕΑ.

**ΠΕΡΙΕΧΟΜΕΝΟ**

Γνωμοδοτεί επί του σκοπού εισαγωγής εντός της ΕΕ για να διασφαλίσει ότι αυτός είναι είτε ένας από εκείνους που αναφέρονται στον Κανονισμό 339/97 ή κάποιος άλλος ο οποίος δεν είναι επιζήμιος για την επιβίωση του εν λόγω είδους.

Άρθρο 4.1(α)(ii) – Εισαγωγές Πίνακα Α

Οι σκοποί εισαγωγής εντός της ΕΕ πρέπει να συμβαδίζουν με τους συμφωνημένους σκοπούς (Πίνακας 1). Σύμφωνα με το άρθρο 4.1(α)(ii) πρώτη παύλα, οι σκοποί εισαγωγής εντός της ΕΕ πρέπει να είναι:

**1. Η πρόοδος της επιστήμης, όπου το είδος αποδεικνύεται να είναι το μοναδικό κατάλληλο και όπου δεν είναι διαθέσιμα εκτραφέντα σε αιχμαλωσία δείγματα (κωδικός σκοπού S ή M), ή**

Οι ακόλουθοι παράγοντες θα πρέπει να λαμβάνονται υπόψη:

- Η σπουδαιότητα της εν λόγω επιστήμης, όπως εγκρίθηκε (ή όχι) από το αντίστοιχο ανεξάρτητο τεχνικό όργανο του οικείου επιστημονικού πεδίου.
- Η δυνατότητα χρησιμοποίησης εναλλακτικών ειδών για τον επιδιωκόμενο σκοπό.
- Η διαθεσιμότητα εκτραφέντων σε αιχμαλωσία δειγμάτων σε άλλα μέρη του κόσμου [εφαρμογή αυτής της δυνατότητας για φυτά προφανώς δεν λήφθηκε υπόψη στον κανονισμό 338/97]

**2. σκοποί εκτροφής ή αναπαραγωγής από τους οποίους θα προκύψουν οφέλη διατήρησης του είδους (κωδικός σκοπού B ή G), ή**

Οι ακόλουθοι παράγοντες θα πρέπει να λαμβάνονται υπόψη:

- Οι απαιτήσεις διατήρησης για ένα πρόγραμμα αναπαραγωγής σε αιχμαλωσία / τεχνητού πολλαπλασιασμού, λαμβάνοντας υπόψη παρόμοιες δραστηριότητες σε άλλα μέρη του κόσμου και *in situ* προσπάθειες διατήρησης ή την έλλειψη αυτών
- Η ύπαρξη αιχμάλωτων δειγμάτων ή δειγμάτων φυτωρίων σε άλλα μέρη του κόσμου που θα μπορούσαν να χρησιμοποιηθούν στη θέση των από το φυσικό περιβάλλον αποσπόμενων.
- Οι απόψεις της Επιστημονικής Αρχής της χώρας εξαγωγής.
- Οι απόψεις των σχετικών διεθνών και εθνικών κατόχων γενεαλογικού βιβλίου ή συντονιστών βοτανικών κήπων, όπου υπάρχουν τέτοια.
- Οι απόψεις της αρμόδιας Ομάδας Ειδικών Επιβίωσης Ειδών της IUCN ή άλλων ειδικών όπου υπάρχουν τέτοιοι.
- Η παρουσίαση της υπόθεσης όσον αφορά τον εντοπισμό των στόχων, το σχεδιασμό και την έρευνα πριν από την εισαγωγή.
- Οι εκροές του προγράμματος από την άποψη της συνεργασίας με άλλους στο χώρο και δημοσιευμένο υλικό για τον πολλαπλασιασμό, την αναπαραγωγή, την εκτροφή και τη βιολογία.
- Το ιστορικό του αιτούντος στην αναπαραγωγή σε αιχμαλωσία / τεχνητή αναπαραγωγή γενικότερα και ιδίως στα εν λόγω είδη, και στην μακροπρόθεσμη βιωσιμότητα του έργου. Επίσημη / θεσμική υποστήριξη για το πρόγραμμα.
- Ύπαρξη τυχόν δευτερογενών οφελών από την αφαίρεση των δειγμάτων από άγρια κατάσταση στο κράτος εξάπλωσης.

Αυτοί δεν παρουσιάζονται σε οποιαδήποτε σειρά προτεραιότητας και ο βαθμός στον οποίο κάθε ένας από αυτούς θα πρέπει να λαμβάνεται υπόψη θα ποικίλει από περίπτωση σε περίπτωση.

**3. Έρευνα ή εκπαίδευση που αποσκοπεί στην διαφύλαξη ή διατήρηση του είδους (κωδικός σκοπού S ή E), ή**

Οι ακόλουθοι παράγοντες θα πρέπει να λαμβάνονται υπόψη:

- Οι απαιτήσεις διατήρησης για ένα ερευνητικό ή εκπαιδευτικό πρόγραμμα, λαμβάνοντας υπόψη παρόμοιες δραστηριότητες σε άλλα μέρη του κόσμου.
- Η ύπαρξη αιχμάλωτων δειγμάτων ή δειγμάτων φυτωρίων σε άλλα μέρη του κόσμου που θα μπορούσαν να χρησιμοποιηθούν στη θέση των από το φυσικό περιβάλλον αποσπόμενων.
- Οι απόψεις της Επιστημονικής Αρχής της χώρας εξαγωγής.
- Οι απόψεις των αρμοδίων ερευνητικών ή επιστημονικών αρχών, όπου υπάρχουν τέτοιες.
- Οι απόψεις της αρμόδιας Ομάδας Ειδικών Επιβίωσης Ειδών της IUCN ή άλλων ειδικών όπου υπάρχουν τέτοιοι.

- Η παρουσίαση της υπόθεσης όσον αφορά τον εντοπισμό των στόχων και του σχεδιασμού.
- Οι εκροές του προγράμματος από την άποψη της συνεργασίας με άλλους στο χώρο και δημοσιευμένο υλικό για έρευνα ή εκπαίδευση.
- Το ιστορικό του αιτούντος στην έρευνα ή εκπαίδευση γενικότερα και ιδίως στα εν λόγω είδη, και στην μακροπρόθεσμη βιωσιμότητα του έργου. Επίσημη / θεσμική υποστήριξη για το πρόγραμμα.
- Ύπαρξη τυχόν δευτερογενών οφελών από την αφαίρεση των δειγμάτων από άγρια κατάσταση στο κράτος εξάπλωσης.

#### 4. Άλλοι σκοποί που δεν είναι επιζήμιοι για τη διατήρηση του είδους.

Το άρθρο 4.1 (α) (ii) δεν είχε την πρόθεση να υπονομεύσει τη θεμελιώδη αρχή ότι το εμπόριο δειγμάτων ειδών του παραρτήματος Α θα πρέπει να επιτρέπεται μόνο σε εξαιρετικές περιπτώσεις. Το έργο της Επιστημονικής Αρχής είναι να καθορίσει κατά πόσον ο σκοπός της εισαγωγής, εκτός εκείνου που είναι προφανώς κυρίως εμπορικός, είναι επιζήμιος για την επιβίωση των ειδών ή όχι. Δεν υπάρχουν ειδικά ψηφίσματα για το θέμα και δεν υπάρχει ειδικό έγγραφο προσανατολισμού στα πλαίσια του κανονισμού. Η ΟΕΕ έχει καθορίσει ότι η μόνη προφανής περίπτωση εισαγωγής που δεν είναι επιζήμια για την επιβίωση του είδους είναι εάν είναι σαφώς ευεργετική για την επιβίωσή του, δηλαδή εάν παράγει σημαντικά και απτά οφέλη για τη διατήρηση του είδους, ή, σε εξαιρετικές περιπτώσεις, εάν είναι σαφώς καλοήθεις, αλλά επίσης, παράγει ευρύτερα οφέλη για την κοινωνία. Η εισαγωγή των δειγμάτων του παραρτήματος Α που αποτελούν μέρος των προσωπικών ή οικιακών αντικειμένων, στο πλαίσιο της αλλαγής του τύπου διαμονής μπορεί επίσης, να είναι αποδεκτή σε εξαιρετικές περιστάσεις.

Μερικά παραδείγματα από τους σκοπούς που θα μπορούσαν να πληρούν τις προϋποθέσεις αυτές είναι:

##### α) Κυνηγετικά τρόπαια (κωδικός σκοπού Η)

Το κυνήγι τροπαιών θα πρέπει να είναι μέρος ενός προσεκτικού σχεδίου διαχείρισης του είδους που θα πρέπει, ανάλογα με την περίπτωση:

- να βασίζεται σε υγιή βιολογικά δεδομένα που συλλέγονται από τον(τους) πληθυσμό(ους)-στόχο
- να αποδεικνύει σαφώς ότι τα επίπεδα συγκομιδής είναι βιώσιμα
- να παρακολουθείται από επαγγελματίες βιολόγους
- να τροποποιείται αμέσως, αν είναι απαραίτητο για να διατηρεί τους στόχους διατήρησης
- να αποδεικνύει ότι οι παράνομες δραστηριότητες είναι υπό έλεγχο
- να παράγει σημαντικά και απτά οφέλη για τη διατήρηση του είδους
- να παρέχει οφέλη για, και να είναι σε συνεργασία με, την τοπική κοινότητα που μοιράζονται το χώρο με ή υποφέρουν από τα εν λόγω είδη

##### β) Επανεισαγωγή (Επανεένταξη) (κωδικός σκοπού Ν)

Η μετατόπιση «πλεονασματικών» δειγμάτων από έναν άγριο πληθυσμό για να ανεφοδιαστεί ο πληθυσμός σε μια άλλη χώρα ή να αποκαταστήσει ένα είδος, με την επανεισαγωγή, σε ένα μέρος της εξάπλωσής του από το οποίο έχει εκριζωθεί. Τέτοια προγράμματα θα πρέπει να αξιολογούνται με βάση τις κατευθυντήριες γραμμές της IUCN για την επανεισαγωγή. (<http://www.iucnsscsrc.org/images/English.pdf>).

##### γ) Εκπαιδευτικοί (κωδικός σκοπού Ε)

Σε εξαιρετικές περιπτώσεις, όπου η εισαγωγή αυτή παράγει ευρύτερα οφέλη για την κοινωνία (εάν δεν καλύπτονται από την παράγραφο 3 ανωτέρω). Για παράδειγμα, μια εισαγωγή από ένα μουσείο για μια προσωρινή έκθεση για τον πολιτισμό των Εσκιμώων που περιλαμβάνει ένα σκαλιστό από μονόκερο (*Monodon monoceros*), ή μια περιοδεύουσα έκθεση τεχνουργημάτων των ιθαγενών Ινδιάνων που περιλαμβάνουν καπέλα με φτερά από παπαγάλους του Παραρτήματος Ι.

##### δ) Επιβολή του νόμου (κωδικός σκοπού Λ)

Εάν η εισαγωγή παράγει αποδεδειγμένα οφέλη για την διατήρηση ή, σε εξαιρετικές περιπτώσεις, όπου η εισαγωγή αυτή παράγει ευρύτερα οφέλη για την κοινωνία, για παράδειγμα, όταν η φύση του αδικήματος ή της δραστηριότητας επιβολής δεν σχετίζεται άμεσα με αδίκημα στο πλαίσιο της CITES, π.χ. φοροδιαφυγής ή υπόθεση απάτης.

##### ε) Προσωπικοί (κωδικός σκοπού Ρ)

Εάν η εισαγωγή παράγει αποδεδειγμένα οφέλη για την διατήρηση ή, σε εξαιρετικές περιπτώσεις, π.χ. όπου εισάγονται είδη οικοσκευής δυνάμει αλλαγής κατοικίας αναφορικά με ένα μακροπρόθεσμο κατοικίδιο ζώο που έχει αποκτηθεί νόμιμα στη χώρα προέλευσης και χωρίς να θίγεται άγριος πληθυσμός.

**Πίνακας 1: Χειρισμός σκοπών αιτήσεων εισαγωγής του Πίνακα Α.**

<b>Σκοπός</b>	<b>Χειρισμός</b>
<b>B:</b> Εκτροφή σε αιχμαλωσία ή τεχνητός πολλαπλασιασμός	Ναι, σύμφωνα με την 1 <sup>η</sup> παύλα – 8.3.στ (απαιτούνται οφέλη διατήρησης)
<b>E:</b> Εκπαιδευτικός	Ναι, σύμφωνα με την 1 <sup>η</sup> παύλα – 8.3.ζ (απαιτούνται οφέλη διατήρησης) Ή σύμφωνα με την 2 <sup>η</sup> παύλα σε εξαιρετικές περιπτώσεις όπου προκύπτουν ευρύτερα οφέλη για την κοινωνία
<b>G:</b> Βοτανικοί κήποι	Ναι, σύμφωνα με την 1 <sup>η</sup> παύλα – 8.3.στ ή 8.3.ζ (απαιτούνται οφέλη διατήρησης)
<b>H:</b> Κυνηγετικά τρόπαια	Ναι, σύμφωνα με την 2 <sup>η</sup> παύλα – αν προκύπτει όφελος διατήρησης
<b>L:</b> Επιβολή νόμου/δικαστικός/εγκληματολογικός	Ναι, σύμφωνα με την 2 <sup>η</sup> παύλα - αν προκύπτει όφελος διατήρησης Ή σε εξαιρετικές περιπτώσεις όπου προκύπτουν ευρύτερα οφέλη για την κοινωνία
<b>M:</b> Ιατρικός (συμπεριλαμβανομένης βιοϊατρικής έρευνας)	Ναι, σύμφωνα με την 1 <sup>η</sup> παύλα – 8.3.ε (εξαιρετικές περιστάσεις κλπ)
<b>N:</b> Επανεισαγωγή ή εισαγωγή στο φυσικό περιβάλλον	Ναι, σύμφωνα με την 2 <sup>η</sup> παύλα – αν προκύπτει όφελος διατήρησης
<b>P:</b> Προσωπικός	Όχι, εκτός και αν σύμφωνα με την 2 <sup>η</sup> παύλα – προκύπτει όφελος διατήρησης Ή σε εξαιρετικές περιπτώσεις όπου εισάγονται οικιακά αντικείμενα στο πλαίσιο αλλαγής της κατοικίας
<b>Q:</b> Τσίρκο και περιοδεύουσες εκθέσεις	Όχι (Άρθρο. 4.1.(δ))
<b>S:</b> Επιστημονικός	Ναι, σύμφωνα με την 1 <sup>η</sup> παύλα - 8.3.ε (εξαιρετικές περιστάσεις κλπ), ή 8.3.ζ (απαιτούνται οφέλη διατήρησης)
<b>T:</b> Εμπορικός	Όχι (Άρθρο. 4.1.(δ))
<b>Z:</b> Ζωολογικός κήπος	Ναι, σύμφωνα με την 1 <sup>η</sup> παύλα – 8.3.στ ή 8.3.ζ (απαιτούνται οφέλη διατήρησης)

**Συνημμένο C****ΠΕΡΙΕΧΟΜΕΝΟ**

Βεβαιώνεται ότι ο προβλεπόμενος χώρος στέγασης για ζωντανό δείγμα στον τόπο προορισμού είναι κατάλληλα εξοπλισμένος για τη διατήρηση του δείγματος και για την παροχή φροντίδων σε αυτό.

Άρθρο 4.1(γ) -Εισαγωγές Πίνακα Α

Να ληφθούν υπόψη:

- Περιβαλλοντικές και διατροφικές, καθώς και ανάγκες συμπεριφοράς του είδους
- Η καλή πίστη και η εμπειρία του αιτούντος την άδεια

**Συνημμένο D****ΠΕΡΙΕΧΟΜΕΝΟ**

Βεβαιώνεται ότι δεν υπάρχουν άλλοι παράγοντες σχετικά με τη διατήρηση του είδους που αντιτίθενται στην έκδοση της άδειας εισαγωγής.

Άρθρο 4.1(ε)	-Εισαγωγές Πίνακα Α
Άρθρο 4.2 (γ)	- Εισαγωγές Πίνακα Β
Άρθρο 5.2 (δ)	- Εξαγωγές Πίνακα Α
Άρθρο 5.4	- Εξαγωγές Πινάκων Β και Γ
Άρθρο 5.3	- Επανεξαγωγές Πίνακα Α
Άρθρο 5.4	- Επανεξαγωγές Πινάκων Β και Γ
Άρθρο 4.6 (α)	-προτεινόμενοι περιορισμοί της Ευρ. Επιτροπής σε εισαγωγές του Πίνακα Α
Άρθρο 4.6 (β)	- προτεινόμενοι περιορισμοί της Ευρ. Επιτροπής σε εισαγωγές του Πίνακα Β

Ένας πλήρης κατάλογος όλων των πιθανών παραγόντων θα ήταν αδύνατο να συγκεντρώσει, αλλά παραδείγματα είναι:

- συστάσεις από την Επιτροπή Πανίδας ή Χλωρίδας της CITES ή την Μόνιμη Επιτροπή της CITES
- σοβαρές ανησυχίες σχετικά με την ακρίβεια των δηλώσεων στην άδεια εξαγωγής
- απίστευτοι ισχυρισμοί που αφορούν το χρονικό διάστημα που λέγεται ότι τα δείγματα ήταν σε μια τρίτη χώρα πριν από την επανεξαγωγή
- εξωπραγματικοί ισχυρισμοί για εκτροφή σε αιχμαλωσία ή και ανακολουθίες σε λεπτομέρειες της εκτροφής σε αιχμαλωσία



**Συνημμένο Ε****ΠΕΡΙΕΧΟΜΕΝΟ**

Σχόλια επί των προτάσεων της Επιτροπής να περιορίσει τις εισαγωγές ζώντων δειγμάτων, διότι το εν λόγω είδος έχει ένα υψηλό ποσοστό θνησιμότητας κατά τη μεταφορά ή για τα οποία έχει αποδειχθεί ότι είναι απίθανο να επιβιώσουν σε αιχμαλωσία για σημαντικό τμήμα της πιθανής διάρκειας ζωής τους.

Άρθρο 4.6 (γ) -Εισαγωγές Πίνακα Β

**Ζωντανά δείγματα που υπόκεινται σε υψηλή θνησιμότητα κατά την μεταφορά.**

Σχόλιο επί των προτάσεων της Επιτροπής για περιορισμό των εισαγωγών σε ανταπόκριση και σε εφαρμογή των συστάσεων που απορρέουν από το Ψήφισμα της Συνδιάσκεψης 10.21:

- αξιολογήστε τις πληροφορίες που συλλέγονται σύμφωνα με το άρθρο 69.3 του κανονισμού 865/2006
- ορισμός της "υψηλής" θνησιμότητας

**Ζωντανά δείγματα για τα οποία έχει αποδειχθεί ότι είναι απίθανο να επιβιώσουν σε αιχμαλωσία για σημαντικό τμήμα της πιθανής διάρκειας ζωής τους.**

Σχόλιο για τις προτάσεις της Επιτροπής περιορισμού των εισαγωγών πρέπει να γίνει με βάση:

- προσδιορισμός της πιθανής διάρκειας ζωής των οικείων ειδών - όπου οι πληροφορίες είναι διαθέσιμες
- σύγκριση των ποσοστών θνησιμότητας μεταξύ εκτραφέντων σε αιχμαλωσία και άγριων δειγμάτων σε διάφορα στάδια της ιστορίας της ζωής τους - όπου οι πληροφορίες είναι διαθέσιμες
- εξέταση όλων των διαθέσιμων στοιχείων ότι το είδος είναι απίθανο να επιβιώσει σε αιχμαλωσία για σημαντικό ποσοστό της πιθανής διάρκειας ζωής του - εάν είναι γνωστά

**Συνημμένο F****ΠΕΡΙΕΧΟΜΕΝΟ**

Σχόλιο επί των προτάσεων της Επιτροπής για περιορισμούς εισαγωγής ζώντων δειγμάτων εξαιτίας του ότι έχει αποδειχθεί ότι η εισαγωγή τους εντός της ΕΕ αποτελεί οικολογική απειλή στα άγρια είδη πανίδας και χλωρίδας.

Άρθρο 4.6 (δ) - είδη από οποιονδήποτε πίνακα

Σχόλιο επί των προτάσεων της Επιτροπής θα πρέπει να βασίζεται στην εξέταση αποδεικτικών στοιχείων της οικολογικής απειλής σε άλλα αυτόχθονα άγρια είδη πανίδας και χλωρίδας, όπως:

- αποδεικτικά στοιχεία σχετικά με τα χωροκατακτητικά είδη από άλλες πηγές, π.χ. Παγκόσμιο Πρόγραμμα Χωροκατακτητικών Ειδών (GISP), μελέτες της Σύμβασης της Βέρνης
- αλληλεπιδράσεις με αυτόχθονα είδη μέσω της θήρευσης, του ανταγωνισμού, παρασιτισμού, υβριδισμού ή ως φορέας της ασθένειας κ.λ.π.
- πιθανότητα διαφυγής ή σκόπιμη ελευθέρωση
- κίνδυνος δημιουργίας δειγμάτων στο φυσικό περιβάλλον και γεωγραφική επέκταση της απειλής εντός της ΕΕ
- Επιπτώσεις στα ζωικά και φυτικά είδη Ευρωπαϊκού ενδιαφέροντος / είδη που αποτελούν αντικείμενο ειδικών μέτρων διατήρησης (Οδηγία 92/43/ΕΟΚ, Παραρτήματα II και IV και Οδηγία 79/409/ΕΟΚ Παράρτημα I).
- πιθανή αποτελεσματικότητα των τυχόν περιορισμών που θεσπίζονται
- πιθανές αλυσιδωτές συνέπειες των περιορισμών που θεσπίζονται (π.χ. αντικατάσταση ειδών στο εμπόριο)

**Συνημμένο G****ΠΕΡΙΕΧΟΜΕΝΟ**

Βεβαιώνεται ότι ένα δείγμα ζωικού είδους έχει γεννηθεί και εκτραφεί σε αιχμαλωσία σύμφωνα με το άρθρο 54 του Κανονισμού (ΕΚ) αριθ. 865/2006

Ένα δείγμα<sup>4</sup> ζωικού είδους θα θεωρείται μόνο ότι έχει γεννηθεί και εκτραφεί σε αιχμαλωσία όταν η αρμόδια διαχειριστική αρχή σε διαβούλευση με την αρμόδια επιστημονική αρχή του ενδιαφερόμενου κράτους διαπιστώσει ότι:

- (1) Το δείγμα είναι απόγονος ή προέρχεται από απόγονο που έχει γεννηθεί ή παραχθεί με άλλο τρόπο σε ελεγχόμενο περιβάλλον<sup>5</sup> είτε από γονείς που ζευγάρωσαν ή οι γαμέτες των οποίων μεταφέρθηκαν με διαφορετικό τρόπο σε ελεγχόμενο περιβάλλον, εάν η αναπαραγωγή είναι σεξουαλική, είτε από γονείς που βρίσκονταν σε ελεγχόμενο περιβάλλον όταν άρχισε η ανάπτυξη των απογόνων, εάν η αναπαραγωγή είναι ασεξουαλική,
- (2) Το ζωικό κεφάλαιο αναπαραγωγής<sup>6</sup> δημιουργήθηκε σύμφωνα με τις ισχύουσες νομοθετικές διατάξεις κατά την απόκτηση και δίχως αρνητικές επιπτώσεις για την επιβίωση των εν λόγω ειδών σε άγρια κατάσταση,
- (3) Το ζωικό κεφάλαιο αναπαραγωγής διατηρείται χωρίς εισαγωγή δειγμάτων από άγρια κατάσταση, εξαιρουμένης της περιστασιακής προσθήκης ζώων, αυγών ή γαμετών, σύμφωνα με τις ισχύουσες εν προκειμένω νομοθετικές διατάξεις και κατά τρόπο που δεν είναι επιζήμιος για την επιβίωση των εν λόγω ειδών σε άγρια κατάσταση για τους ακόλουθους μόνο σκοπούς<sup>7</sup>:
  - i. για να εμποδιστούν ή να απαλειφθούν οι επιπτώσεις από την εκφυλιστική αναπαραγωγή δι' ενδογαμίας οπότε και το μέγεθος των εν λόγω προσθηκών καθορίζεται από την ανάγκη για νέο γενετικό υλικό,
  - ii. για να διατεθούν κατασχεθέντα ζώα σύμφωνα με το άρθρο 16 παράγραφος 3 του κανονισμού (ΕΚ) αριθ. 338/97, ή
  - iii. για να χρησιμοποιηθεί, κατ' εξαίρεση, ως ζωικό κεφάλαιο για αναπαραγωγικούς σκοπούς.
- (4) Το ζωικό κεφάλαιο αναπαραγωγής έχει παράσχει απογόνους δεύτερης ή επόμενης γενεάς (F2, F3 κ.λπ.) σε ελεγχόμενο περιβάλλον ή αποτελεί αντικείμενο διαχείρισης που αποδεδειγμένα εξασφαλίζει την παραγωγή απογόνων δεύτερης γενεάς σε ελεγχόμενο περιβάλλον.

<sup>4</sup> Τα κριτήρια αυτά εφαρμόζονται επίσης σε δείγματα ειδών του Πίνακα Β.

<sup>5</sup> Ως «ελεγχόμενο περιβάλλον» νοείται το περιβάλλον στο οποίο γίνονται επεμβάσεις για τους σκοπούς της παραγωγής ζώων ενός συγκεκριμένου είδους και το οποίο έχει όρια σχεδιασμένα έτσι ώστε να εμποδίζουν τα ζώα, τα αυγά, ή τους γαμέτες του είδους να εισέρχονται ή να εξέρχονται και τα γενικά χαρακτηριστικά του οποίου ενδέχεται να περιλαμβάνουν τα ακόλουθα στοιχεία, χωρίς ωστόσο να περιορίζονται σε αυτά: την τεχνητή στέγαση, την αποκομιδή απορριμμάτων, την υγιεινομική φροντίδα, την προστασία από θηρευτές και την παροχή τροφής με τεχνητά μέσα.

<sup>6</sup> Ως «ζωικό κεφάλαιο αναπαραγωγής» νοούνται όλα τα ζώα που σε μια επιχείρηση εκτροφής, χρησιμοποιούνται για τους αναπαραγωγικούς σκοπούς.

<sup>7</sup> Δεν θα πρέπει να είναι δυνατό σε εμπορική επιχείρηση εκτροφής σε αιχμαλωσία να εισάγει δείγματα ειδών του παραρτήματος Α που έχουν ληφθεί από το φυσικό περιβάλλον, καθώς αυτά δεν μπορούν να εισάγονται για εμπορικούς κυρίως σκοπούς.

<sup>8</sup> Δεν είναι απαραίτητο για ένα εκτροφέα να παράγει πράγματι δεύτερης γενιάς απογόνους ο ίδιος, αλλά πρέπει να αποδείξει ότι χρησιμοποιεί μια μέθοδο εκτροφής που είναι γνωστό ότι οδηγεί στην παραγωγή δεύτερης γενιάς απογόνων. Κάθε αίτηση πρέπει να αξιολογείται με βάση τα δικά της για κάθε περίπτωση χωριστά, λαμβάνοντας υπόψη τον αριθμό των ατόμων στο κεφάλαιο αναπαραγωγής, την πρόσβαση σε μη συνδεδεμένα F1 δείγματα, γενετική διαχείριση, την προηγούμενη επιτυχία αναπαραγωγής, αναλογία φύλου, ηλικία κατά τη σεξουαλική ωριμότητα, τη σπανιότητα των ειδών σε αιχμαλωσία, κ.λπ.

**Συνημμένο Η****ΠΕΡΙΕΧΟΜΕΝΟ**

Βεβαιώνεται ότι επιστημονικά ιδρύματα που αιτούνται πιστοποιητικό που να εξαιρεί δείγματα του Πίνακα Α που διατηρούν στις συλλογές τους από τις απαγορεύσεις του άρθρου 8(1) προτίθενται να τα χρησιμοποιήσουν για εκτροφή σε αιχμαλωσία ή τεχνητή αναπαραγωγή από όπου θα προκύψουν οφέλη για τη διατήρηση του είδους, ή για ερευνητικούς ή εκπαιδευτικούς σκοπούς που στοχεύουν στην διατήρηση ή συντήρηση των εν λόγω ειδών.

Πιστοποιητικό άρθρου 60 – Κανονισμός (ΕΚ) αριθ. 865/2006

Οι ελάχιστες προδιαγραφές που αναμένονται από τα επιστημονικά ιδρύματα που κατέχουν πιστοποιητικό του άρθρου 60 έχουν ως εξής [με βάση το Ψηφ. Συνδ. 11.15 (Rev. CoP12)]:

- οι συλλογές των ζωικών ή φυτικών δειγμάτων, και οι δευτερεύουσες αυτών καταγραφές, να βρίσκονται σε μόνιμους χώρους και να υφίστανται επαγγελματική διαχείριση,
- όλες οι προσθήκες να καταγράφονται κατάλληλα σ' έναν μόνιμο κατάλογο,
- να διατηρούνται μόνιμες καταγραφές των δωρεών και των μεταβιβάσεων προς άλλα ιδρύματα που κατέχουν πιστοποιητικό του άρθρου 60,
- τα δείγματα που αποκτώνται να χρησιμοποιούνται κυρίως για σκοπούς εκτροφής σε αιχμαλωσία ή τεχνητού πολλαπλασιασμού από όπου θα προκύψουν οφέλη για τη διατήρηση του είδους, ή για ερευνητικούς σκοπούς και τα αποτελέσματα των ερευνών να δημοσιεύονται σε επιστημονικά έντυπα, ή εκπαιδευτικούς σκοπούς που στοχεύουν στην διατήρηση ή συντήρηση των εν λόγω ειδών,
- τα ζωντανά δείγματα πρέπει να στεγάζονται σε καταλύματα που είναι κατάλληλα εξοπλισμένα για τη διατήρησή τους και την παροχή φροντίδων σε αυτά,
- τα δείγματα μουσειών και φυτολογίων πρέπει να προετοιμάζονται και οι συλλογές να διευθετούνται με τρόπο που διασφαλίζει τη χρησιμοποίησή τους,
- όλα τα ζωντανά ζωικά είδη του Πίνακα Α που καλύπτονται από πιστοποιητικό του άρθρου 60 θα πρέπει να έχουν σημασθεί μόνιμα με ένα μοναδικό μικροτσίπ ταυτοποίησης, κλειστό ποδοδακτύλιο, ετικέτα ή δερματοστιξία, κλπ. εκτός και αν αυτό είναι ενάντια σε κτηνιατρική συμβουλή, σύμφωνα με το κεφάλαιο XVI του Κανονισμού (ΕΚ) αρ. 865/2006,
- η απόκτηση και η κατοχή των δειγμάτων να είναι σύμφωνη με τους νόμους του Κράτους στο οποίο το επιστημονικό ίδρυμα βρίσκεται, και
- το πιστοποιητικό να καλύπτει μόνο τα δείγματα εκείνα των ειδών που περιλαμβάνονται στον Πίνακα Α που είναι μόνιμα και κεντρικά αποθηκευμένα, βρίσκονται κάτω από τον άμεσο έλεγχο του επιστημονικού ιδρύματος και διαχειρίζονται με τρόπο που να αποκλείει τη χρησιμοποίησή τους ως διακοσμητικά, τρόπαια ή για άλλους σκοπούς που δεν είναι συμβατές με τις αρχές του άρθρου 60.

**ΠΕΡΙΕΧΟΜΕΝΟ**

Βεβαιώνεται ότι δεν υπάρχουν άλλοι παράγοντες που σχετίζονται με τη διατήρηση του είδους που αντιτίθενται στην έκδοση πιστοποιητικού συγκεκριμένου δείγματος, ειδικά σε σχέση με:

Πιστοποιητικά που προβλέπονται στο άρθρο 8.3 του Κανονισμού (ΕΚ) αριθ. 338/97 (πιστοποιητικό για εμπορική χρήση)

Η ΟΕΕ εξετάσει αν ο σκοπός ενός πιστοποιητικού συγκεκριμένης συναλλαγής (ΠΣΣ) είναι να βοηθήσει στην επιβολή της νομοθεσίας CITES [και της εγχώριας νομοθεσίας για την άγρια ζωή], επιτρέποντας μεγαλύτερο έλεγχο των εμπορικών δραστηριοτήτων που αφορούν είδη του παραρτήματος Α ευρωπαϊκού ή παγκόσμιου ενδιαφέροντος. Τα ΠΣΣ θεωρούνται από την Ομάδα Επιβολής, να είναι ένα πρακτικό εργαλείο για να βοηθούν τους υπαλλήλους να αντιμετωπίσουν θέματα συμμόρφωσης, προσφέροντας μια διαδρομή ελέγχου και ένα σημείο εκκίνησης για τις έρευνες, καθώς και ως ένα μέτρο πρόληψης του εγκλήματος, αποτρέποντας τη νομιμοποίηση των άγριων δειγμάτων στο σύστημα.

Η ΟΕΕ έχει συμφωνήσει τις παρακάτω κατευθυντήριες αρχές για να βοηθήσει τα Κράτη Μέλη να προσδιορίσουν ποια είδη είναι πιθανό να ωφεληθούν από την αυστηρότερη ρύθμιση που παρέχει ένα ΠΣΣ, που περιλαμβάνουν:

Κάθε ζωντανό δείγμα (οποιασδήποτε πηγής) είδους Ευρωπαϊκού ενδιαφέροντος διατήρησης και/ή παγκοσμίως απειλούμενο από το εμπόριο, το οποίο είναι γνωστό, ή πιστεύεται, ότι είναι αντικείμενο παράνομης απόσπασης ή παράνομου εμπορίου.

Οι ακόλουθοι παράγοντες θα πρέπει να λαμβάνονται υπόψη:

- Κατάσταση σε αιχμαλωσία:** η κατάσταση εκτροφής σε αιχμαλωσία και η αφθονία ενός είδους σε αιχμαλωσία. [Μια ερμηνεία των ανωτέρω είναι ότι ένα είδος ίσως να μην απαιτεί ένα ΠΣΣ αν αυτό είναι τόσο εύκολα διαθέσιμο σε αιχμαλωσία, εξαιτίας εκτροφής σε αιχμαλωσία, που είναι πολύ μικρή η πιθανότητα να αποσπαστούν δείγματα παράνομα από τη φύση.]
- Απόσπαση από τη φύση/Κατάσταση εμπορίου (παράνομου):** Τα επίπεδα της πραγματικής ή πιθανής παράνομη απόσπασης και/ή εμπορίου και εάν αυτό έχει μια επίσημη επίδραση στην κατάσταση διατήρησης του είδους. [Αν δεν υπάρχει τεκμήριο που να αποδεικνύει ότι ένα είδος επηρεάζεται ή είναι πιθανό να επηρεαστεί από παράνομη απόσπαση και/ή εμπόριο, ή δεν υπάρχει τεκμήριο που να αποδεικνύει ότι ΕΕ ή Κράτος Μέλος εμπλέκεται (άμεσα ή έμμεσα) σε παράνομη απόσπαση/εμπόριο, τότε δεν υπάρχει προφανές όφελος από το να περιοριστεί σε ένα ΠΣΣ. Εξίσου, μπορεί να υφίσταται κάποιο επίπεδο παράνομης απόσπασης που μπορεί να είναι ασήμαντο όταν τοποθετηθεί σε σύγκριση με το μέγεθος του πληθυσμού.]
- Απόσπαση από τη φύση/Κατάσταση εμπορίου (νόμιμου):** εάν ένα είδος έχει ιστορικό νόμιμου εμπορίου, σε τι όγκο και εάν η ΕΕ ή Κράτος Μέλος έχει εμπλακεί (άμεσα ή έμμεσα) σ' αυτό το εμπόριο.
- Αγοραία ζήτηση/τιμή:** το επίπεδο ζήτησης ζωντανών δειγμάτων για συγκεκριμένο είδος από ιερακοθήρες, εκτροφείς, ζωολογικά ιδρύματα ή ιδιώτες κατόχους και άλλους – μερικά σπάνια είδη φθάνουν υψηλές τιμές που μπορεί να οδηγούν σε παράνομο εμπόριο.
- Άλλοι εθνικοί έλεγχοι:** π.χ. αν το είδος είναι καταχωρισμένο.

**ΠΕΡΙΕΧΟΜΕΝΟ**

Συμβουλεύει την αρμόδια αρχή για την τοποθέτηση ή τη διάθεση των δημευθέντων δειγμάτων:

Άρθρο 16.3 – Κανονισμός (ΕΚ) αριθ. 338/97

Τα δημευθέντα δείγματα θα τοποθετούνται ή θα διατίθενται με άλλο τρόπο υπό συνθήκες που θεωρούνται κατάλληλες και συμβατές με τους σκοπούς και τις διατάξεις της Σύμβασης CITES και του Κανονισμού (ΕΚ) αριθ. 338/97. Η ΔΑ πρέπει να επικοινωνεί με την δική της ΕΑ και η απόφαση πρέπει να επιτυγχάνει τα ακόλουθα (βάσει του Ψηφίσματος Συνδ. 10.7 (Rev. CoP15)):

- 1) μεγιστοποίηση της αξίας της διατήρησης των δειγμάτων χωρίς σε καμία περίπτωση να θέτει σε κίνδυνο την υγεία, τη συμπεριφορά ή την κατάσταση διατήρησης των άγριων ή αιχμάλωτων πληθυσμών του είδους,
- 2) να αποθαρρύνει παραπέρα παράνομο ή παράτυπο εμπόριο του είδους, και
- 3) να παρέχει μια ανθρώπινη λύση, είτε πρόκειται για τη διατήρηση του ζώου σε αιχμαλωσία, την επιστροφή του στην άγρια φύση, ή την χρήση ευθανασίας για την καταστροφή του.

Παράγοντες που πρέπει να ληφθούν υπόψη:

- Κατάσταση διατήρησης (κινδυνεύον ή απειλούμενο είδος: αξιολόγησε εάν και πως τα ζώα αυτά θα μπορούσε να συμβάλουν σε ένα πρόγραμμα διατήρησης του είδους), και
- νομικοί, κοινωνικοί, οικονομικοί και βιολογικοί παράγοντες

Για την τοποθέτηση ή διάθεση νεκρών δειγμάτων, μερών και παραγώγων τους, η ΕΑ δύναται να προτείνει καλή τη πίστη επιστημονικούς, εκπαιδευτικούς, κατασταλτικούς σκοπούς ή σκοπούς ταυτοποίησης, ή την διατήρηση σε αποθήκη ή την καταστροφή των δειγμάτων των οποίων η διάθεση για αυτούς τους σκοπούς δεν είναι πρακτική.

Για ζωντανά δείγματα, η ΕΑ δύναται να προτείνει μια από τις παρακάτω εναλλακτικές:

**A. Διατήρηση των ατόμων σε αιχμαλωσία**

- Κέντρα Διάσωσης: που ιδρύονται ειδικά για την μεταχείριση τραυματισμένων ή δημευθέντων ζώων
- Εγκαταστάσεις φροντίδας εφ' όρου ζωής: που αφιερώνονται στη φροντίδα δημευθέντων δειγμάτων
- Ενώσεις ή Συλλόγους Ειδικών: που αφιερώνονται στη μελέτη και φροντίδα μεμονωμένων taxa
- Ανθρώπινες Κοινωνίες: τοποθέτηση με ιδιώτες που μπορούν να παρέχουν ανθρώπινη φροντίδα εφ' όρου ζωής
- Πανεπιστήμια και ερευνητικά εργαστήρια: διατηρούν συλλογές εξωτικών ζώων για πολλά είδη έρευνας.  
Η μεταβίβαση σε ένα ίδρυμα που διεξάγει έρευνα υπό ανθρώπινες συνθήκες μπορεί να προσφέρει μια εναλλακτική, και η οποία μπορεί τελικά να συνδράμει με πληροφορίες σχετικές με τη διατήρηση του είδους. Σε πολλές περιπτώσεις, η έλλειψη γνωστής προέλευσης, και η πιθανότητα το ζώο να έχει εκτεθεί σε άγνωστα παθογόνα θα κάνει τη μεταφορά σε ερευνητικό ίδρυμα μια απίθανη επιλογή
- Πώληση (Πίνακας Β, Γ και Δ μόνο): τα κράτη μέρη που εμπλέκονται σε εμπορικές δραστηριότητες μπορούν να βοηθήσουν στην ανταπόδοση των δαπανών κατάσχεσης. Εν τούτοις, η πώληση θα πρέπει να επιλέγεται μόνο σε ορισμένες περιπτώσεις όπως όπου τα υπόψη ζώα δεν απειλούνται και δεν είναι αντικείμενο νόμιμης απαγόρευσης του εμπορίου και δεν υπάρχει κίνδυνος να διεγείρουν παραπέρα παράνομο ή παράτυπο εμπόριο. Πώληση σε εκτροφείς σε αιχμαλωσία για εμπορικούς σκοπούς μπορεί να συμβάλει στη μείωση της ζήτησης για τα άγρια άτομα που αποσπώνται από τη φύση. Ωστόσο, υπάρχει ο κίνδυνος της δημιουργίας λαϊκής αντίληψης της Κρατικής διαίωσης ή ωφέλειας από το παράνομο ή παράτυπο εμπόριο. Επίσης, είναι αδύνατο να εξασφαλιστεί η καλή διαβίωση των ζώων μετά την τοποθέτηση, εκτός εάν ισχύουν ειδικές νομικές διατάξεις.

Διατήρηση των ατόμων σε αιχμαλωσία	
Οφέλη	Μειονεκτήματα
<input type="checkbox"/> εκπαιδευτική αξία <input type="checkbox"/> Δυνατότητα για εκτροφή σε αιχμαλωσία για τελική επανεισαγωγή <input type="checkbox"/> Δυνατότητα για την αρχή κατάσχεσης να ανακτήσει, από την πώληση, τις δαπάνες κατάσχεσης	<input type="checkbox"/> Δυνατότητα να ενθαρρύνει ανεπιθύμητο εμπόριο <input type="checkbox"/> Δαπάνη τοποθέτησης <input type="checkbox"/> Ασθένεια <input type="checkbox"/> Αιχμάλωτα ζώα μπορεί να δραπετεύσουν από την αιχμαλωσία και να γίνουν παράσιτα

## B. Επιστροφή των εν λόγω ατόμων σε κάποια μορφή ζωής στη φύση

- Επανεισαγωγή: η προσπάθεια ίδρυσης πληθυσμού σε μια περιοχή που κάποτε ήταν μέρος της εξάπλωσης του είδους αλλά από όπου αυτό έχει εκλείψει.
- Ενδυνάμωση υπάρχοντος πληθυσμού: η προσθήκη ατόμων σε υπάρχοντα πληθυσμό του ίδιου taxon.

Η ενδυνάμωση μπορεί να είναι ένα ισχυρό εργαλείο διατήρησης όταν οι φυσικοί πληθυσμοί μειώνονται μέσω διαδικασίας που, τουλάχιστον θεωρητικά, μπορεί να αντιστραφεί. Τέτοιες δραστηριότητες είναι κοινές σε πολλές δυτικές χώρες, και υπάρχουν ειδικά προγράμματα. Η ενδυνάμωση μεταφέρει μαζί της τον πολύ σοβαρό κίνδυνο τα άτομα που διατηρούνται σε αιχμαλωσία, έστω και προσωρινά, να είναι εν δυνάμει φορείς για την επάνοδο ασθένειας σε έναν άγριο πληθυσμό. Η ενδυνάμωση πρέπει να χρησιμοποιείται μόνο σε περιπτώσεις όπου υπάρχει άμεσο και μετρήσιμο όφελος διατήρησης (δημογραφικά ή γενετικά), όπως όταν η ενδυνάμωση είναι κρίσιμη για τη βιωσιμότητα του άγριου πληθυσμού στον οποίο ένα άτομο τοποθετείται.

Επιστροφή των εν λόγω ατόμων σε κάποια μορφή ζωής στη φύση	
Οφέλη	Ανησυχίες
<input type="checkbox"/> υπάρχοντες πληθυσμοί απειλούνται σοβαρά <input type="checkbox"/> ισχυρή πολιτική/εκπαιδευτική δήλωση - προάγει τις τοπικές αξίες διατήρησης	<input type="checkbox"/> ευζωία <input type="checkbox"/> αξία και δαπάνη διατήρησης <input type="checkbox"/> πηγή των ατόμων (γενετική μόλυνση) <input type="checkbox"/> ασθένεια

κάθε δραστηριότητα επανεισαγωγής ή ενδυνάμωσης θα πρέπει να αναλαμβάνεται σύμφωνα με τις κατευθυντήριες οδηγίες της IUCN.

## Γ. Ευθανασία

Η ευθανασία δύναται να λαμβάνεται υπόψη εάν:

- η επιστροφή στη φύση είτε είναι μη αναγκαία (π.χ. πολύ κοινό είδος), αδύνατη, ή απαγορευτικά δαπανηρή, και
- η τοποθέτηση σε εγκατάσταση αιχμαλωσίας είναι αδύνατη, και
- υπάρχουν σοβαρές ανησυχίες ότι η πώληση θα είναι προβληματική ή αμφισβητήσιμη,
- κατά τη διάρκεια της μεταφοράς, ή ενώ κρατείται σε αιχμαλωσία, το ζώο έχει προσβληθεί από μία χρόνια ασθένεια που είναι ανίατη και, ως εκ τούτου, αποτελεί κίνδυνο για οποιοδήποτε σε αιχμαλωσία ή άγριο πληθυσμό

Περαιτέρω πληροφορίες είναι διαθέσιμες μέσω των:

- IUCN-Species Survival Commission Specialist Groups
- <http://www.iucn-tftsg.org/contact/> και <http://www.turtlesurvival.org/contact> (Θαλάσσιες χελώνες)
- World Association of Zoos and Aquariums: [www.waza.org](http://www.waza.org)
- Species Survival Network (SSN): [http://www.ssn.org/cites\\_rescue\\_intro\\_EN.htm](http://www.ssn.org/cites_rescue_intro_EN.htm) (Εγκαταστάσεις και οργανισμοί που μπορούν να προσφέρουν βοήθεια)
- [http://ec.europa.eu/environment/cites/pdf/studies/enforcement\\_trade.pdf](http://ec.europa.eu/environment/cites/pdf/studies/enforcement_trade.pdf) (Χειρισμός δημευθέντων δειγμάτων)